

LES MÉDECINS EN PAYS DE LA LOIRE EN 2006

I – PRÉSENTATION GÉNÉRALE

A) Panorama des effectifs médicaux (généralistes et spécialistes)

- La densité médicale par département
- Les flux interrégionaux selon le lieu de délivrance du diplôme

B) La formation médicale dans la région

- L'évolution du numerus clausus
- Le concours de l'internat par spécialité

II – LES MÉDECINS PAR TERRITOIRE DE SANTÉ DE PROXIMITÉ

A) Les généralistes

- La densité médicale
- La structure par âge
- L'exercice
- Les flux d'entrée et de sortie dans le territoire entre 2001 et 2006

B) Les spécialistes

- La densité médicale
- La structure par âge des spécialistes
- L'exercice
- Les flux d'entrée et de sortie dans le territoire entre 2003 et 2006

III – LES SPÉCIALISTES PAR TERRITOIRE DE RECOURS

- Effectifs et structure par âge selon les spécialités d'internat

Annexe : cartes des territoires

LES MÉDECINS EN PAYS DE LA LOIRE

Tableau de bord au 1er janvier 2006

En 2002, la DRASS des Pays de la Loire a produit un document sur la démographie médicale dans la région en 2001 et ses perspectives jusqu'en 2020.

Cette étude, globale, faisait ressortir des disparités départementales importantes. Elle montrait, comme pour l'ensemble de la France, un infléchissement dès 2008 du nombre des médecins.

Le document présenté ici a pour objectif d'affiner l'observation par territoires de santé de proximité, tant pour les généralistes que pour les spécialistes. Du fait de leur effectif restreint, les spécialités présentées par territoires de recours ont été regroupées selon les disciplines de l'internat (les cartes des différents territoires figurent à la fin du document).

Ce document se veut uniquement un outil de suivi numérique de l'offre de soins. Son objectif n'est pas l'analyse des besoins de la population ni celle du comportement au travail des médecins.

QUE MONTRE CETTE ETUDE ?

Elle confirme que la région présente une densité médicale largement inférieure à la densité moyenne française avec des disparités très importantes, -136 médecins en Mayenne par rapport à la France, -9 en Loire-Atlantique. La présentation par territoire de santé de proximité montre qu'au sein d'un même département les territoires sont également plus ou moins bien dotés.

Pourtant la région est attractive : 7 étudiants en médecine sur 10 restent dans la région après leur thèse et 43% des médecins exerçant en Pays de la Loire ont obtenu leur diplôme en dehors de la région.

L'augmentation du numerus clausus ne permet pas à la région de rattraper son retard, puisque son évolution est identique à celle du niveau national. La part de la région est également à peu près constante pour les créations de postes d'internes.

QUELLE EST LA SITUATION DES GENERALISTES ?

Ce sont principalement des hommes, surtout sur les territoires de Mayenne et de Sablé La Flèche, le territoire le plus féminisé est celui de Nantes à 45%. La proportion de jeunes généralistes est la plus élevée dans les territoires de santé de proximité de Châteaubriant et Saint-Nazaire (près d'un quart des généralistes ont moins de 40 ans), et la plus faible dans ceux de Laval et Château-Gontier (12% ont moins de 40 ans).

Globalement, l'exercice des généralistes libéraux se fait prioritairement en cabinet individuel sauf dans les territoires (urbains) de Nantes, Saint-Nazaire et Angers où elle est majoritairement en cabinet de groupe.

Entre 2003 et 2006, les flux d'entrées et de sorties des généralistes se sont compensés ou presque dans les territoires de santé de proximité de Cholet, Laval, Saumur, Château-Gontier, Sablé-La Flèche, Châteaubriant, La Roche sur Yon et Challans ; ils ont été positifs pour Nantes, Saint-Nazaire, Angers et Les Sables d'Olonne, et négatifs dans les territoires de Mayenne, Le Mans et Fontenay-le-Comte.

QU'EN EST-IL DES SPECIALISTES ?

Ce sont des hommes en majorité, le taux de féminisation étant le plus important sur Nantes (42%) et le plus faible à Sablé-La Flèche (20%). Près d'un spécialiste sur deux a au moins 50 ans (cette proportion allant jusqu'à 62% dans les territoires de Saumur et Sablé-La Flèche). Ils exercent soit en tant que salariés d'établissements publics de santé, soit souvent en cabinet de groupe ou en société pour ceux qui travaillent en statut libéral.

Entre 2003 et 2006, les flux de spécialistes ont été positifs ou se sont compensés dans la quasi-totalité des territoires de santé de proximité. Les territoires de Nantes et Angers, où sont localisés les deux Centres Hospitaliers Universitaires de la région, ont été particulièrement attractifs.

Par discipline d'internat, les pyramides des âges sont particulièrement préoccupantes dans beaucoup de territoires sauf celui de Nantes. La gynécologie obstétrique et médicale, la psychiatrie, la santé publique et la médecine du travail sont les disciplines ayant les pyramides des âges les plus déséquilibrées en terme de renouvellement de génération.

Source et méthodes

Les statistiques de démographie médicale sont élaborées à partir du répertoire administratif ADELI, auquel tous les médecins sont tenus de s'inscrire. Malheureusement, une part non négligeable d'entre eux ne le fait pas, surtout en milieu hospitalier. La DREES a donc engagé une procédure de redressement des données ministérielles en confrontant plusieurs sources relatives à la démographie médicale. Cette procédure s'est faite dans le double cadre, statistique et administratif, d'un groupe de travail du Comité national de l'information statistique (CNIS) et d'un comité ministériel d'harmonisation des données relatives à la démographie médicale, créé à la demande du cabinet du secrétariat d'Etat à la Santé. Les membres de ces groupes étaient nombreux : ordre des médecins, Caisse Nationale d'Assurance Maladie, caisses de retraite, mutuelles, fédérations hospitalières (FHF, FIEHP), syndicats professionnels (CSMF, CGT-FO), INSEE, représentants des directions du ministère, du commissariat général au plan, de l'assistance publique des hôpitaux de Paris, de la conférence des doyens. Ces travaux ont été achevés en 2001. Un accord a été obtenu de l'ensemble des membres des groupes sur la façon d'estimer le nombre global de médecins, ainsi que sa répartition par région.

La procédure de redressement se déroule en trois temps :

- estimation du nombre total de médecins actifs (total supposé égal au nombre de médecins actifs selon l'Ordre)
- partage entre libéraux et salariés : à champ comparable (« champ SNIR »), la différence entre le nombre de médecins libéraux inscrits dans ADELI (117 921) et dans le SNIR (114 615) est de 3 306 au 1er janvier 2006, soit 2,8 % de médecins en plus dans ADELI. Il a été décidé cependant de ne pas redresser les médecins libéraux, comme cela avait été décidé lors des travaux du CNIS sur l'harmonisation au vu de l'écart constaté en 2000, tout en gardant à l'esprit que les raisons de cette différence devront probablement être approfondies. Le nombre de médecins salariés se déduit de celui de l'estimation globale et du nombre de médecins libéraux dans ADELI. Pour 2006 (comme pour les années précédentes), le redressement laisse inchangés le nombre de médecins libéraux et le nombre de praticiens hospitaliers à temps plein avec secteur privé à l'hôpital. Il conduit en revanche à augmenter (France entière) de 13,2 % le nombre de salariés hospitaliers et de 1,6 % le nombre de salariés non hospitaliers.
- répartition entre les départements : pour chaque département sont retirés du nombre de médecins inscrits à l'Ordre le nombre de médecins libéraux inscrits dans ADELI et le nombre de praticiens hospitaliers temps plein ayant un secteur privé à l'hôpital ; ces derniers sont en effet considérés comme « corrects » dans ADELI. On obtient ainsi pour chaque département l'équivalent d'un nombre de médecins salariés inscrits à l'Ordre. On applique la structure départementale qui en découle à l'ensemble des médecins salariés inscrits dans ADELI. Cela représente donc pour ces derniers un deuxième critère de redressement : le premier critère de redressement tient en effet compte de leur secteur d'activité (hospitalier ou non), le second de leur département d'installation.

Au 1er janvier 2006, l'effet du redressement sur l'ensemble des effectifs médicaux (libéraux et salariés) est de + 5% au niveau de la région ; par département, il est de +3% en Vendée, de +5 à +6 % en Loire-Atlantique, Maine-et-Loire et Sarthe, et de +7 % en Mayenne.

Panorama des effectifs médicaux

La densité médicale par département

| | Loire-Atlantique | Maine-et-Loire | Mayenne | Sarthe | Vendée | Pays de la Loire | France métrop. |
|-----------------|------------------|----------------|------------|--------------|--------------|------------------|----------------|
| généralistes | 1 887 | 1 141 | 362 | 738 | 816 | 4 943 | 101 267 |
| densité | 156 | 150 | 122 | 134 | 140 | 146 | 166 |
| spécialistes | 2 109 | 1 129 | 243 | 593 | 535 | 4 610 | 106 010 |
| densité | 175 | 148 | 82 | 108 | 92 | 136 | 174 |
| ensemble | 3 996 | 2 270 | 605 | 1 331 | 1 351 | 9 553 | 207 277 |
| densité | 331 | 298 | 204 | 242 | 232 | 282 | 340 |

Source : DREES - effectifs redressés au 01/01/2006

densités pour 100 000 habitants

La densité médicale est inférieure à la moyenne nationale, même pour le département le mieux doté (la Loire-Atlantique). C'est en Picardie que la densité médicale est la plus faible en 2006 (259 médecins pour 100 000 habitants), et en Ile-de-France et Provence-Alpes-Côte-d'Azur qu'elle est la plus élevée (respectivement 419 et 417 médecins pour 100 000 habitants). Cinquième région en termes de population, **la région des Pays de la Loire ne se classe qu'au 17^{ème} rang des 22 régions métropolitaines en termes de densité médicale.**

Les flux interrégionaux selon le lieu de délivrance du diplôme

Sur 100 médecins exerçant en Pays de la Loire, 57 ont obtenu leur diplôme dans la région

[Viennent ensuite les facultés de Paris (14% des praticiens ligériens), Rennes (5%) et Tours (4%)]

Médecins exerçant en Pays de la Loire selon le lieu de diplôme

| | effectifs | lieu de diplôme | | | | | |
|------------------------------|--------------|-----------------|-----------|--------------|-----------|--------------|-----------|
| | | Angers | | Nantes | | autres | |
| | | effectifs | % | effectifs | % | effectifs | % |
| généralistes | 4 943 | 1 129 | 23 | 1 819 | 37 | 1 995 | 40 |
| spécialistes | 4 610 | 909 | 20 | 1 622 | 35 | 2 079 | 45 |
| ensemble des médecins | 9 553 | 2 038 | 21 | 3 441 | 36 | 4 074 | 43 |

Source : DREES - effectifs redressés au 01/01/2006

Sur 100 médecins ayant eu leur diplôme en Pays de la Loire, 70 exercent dans la région

[Viennent ensuite les régions Bretagne (9% des praticiens formés dans la région) et Ile-de-France (5%)]

Médecins ayant eu leur diplôme en Pays de la Loire selon le lieu d'exercice

| | Effectifs formés dans la faculté de médecine de Nantes | | | | Effectifs formés dans la faculté de médecine d'Angers | | | | Ensemble des effectifs formés en Pays de la Loire | | | |
|---------------------|--|-----------|----------------|-----------|---|-----------|----------------|-----------|---|-----------|----------------|-----------|
| | <i>Lieu d'exercice</i> | | | | <i>Lieu d'exercice</i> | | | | <i>Lieu d'exercice</i> | | | |
| | Pays de la Loire | | Autres régions | | Pays de la Loire | | Autres régions | | Pays de la Loire | | Autres régions | |
| | effectifs | % | effectifs | % | effectifs | % | effectifs | % | effectifs | % | effectifs | % |
| généralistes | 1 819 | 74 | 641 | 26 | 1 129 | 75 | 376 | 25 | 2 948 | 74 | 1 017 | 26 |
| spécialistes | 1 621 | 65 | 867 | 35 | 909 | 64 | 519 | 36 | 2 530 | 65 | 1 386 | 35 |
| ensemble | 3 440 | 70 | 1 508 | 30 | 2 038 | 69 | 895 | 31 | 5 478 | 70 | 2 403 | 30 |

Source : DREES - effectifs redressés au 01/01/2006

La région est globalement attractive puisque 4 074 étudiants ayant eu leur diplôme en dehors de la région sont venus exercer en Pays de la Loire alors qu'inversement 2 403 étudiants formés dans les subdivisions de Nantes et Angers sont partis exercer en dehors de la région.

La formation médicale dans la région

L'évolution du numerus clausus

| Années | Pays de la Loire | Evolution / année précédente | France | Evolution / année précédente | Pays de la Loire / France |
|-----------------|------------------|------------------------------|--------|------------------------------|---------------------------|
| 1992 / 1993 (*) | 149 | | 3 500 | | 4,3 % |
| 1993 / 1994 | 153 | + 2,7 % | 3 570 | + 2,0 % | 4,3 % |
| | | | | | |
| 2000 / 2001 | 189 | | 4 100 | | 4,6 % |
| 2001 / 2002 | 217 | + 14,8 % | 4 700 | + 14,6 % | 4,6 % |
| 2002 / 2003 | 235 | + 8,3% | 5 100 | + 8,5 % | 4,6 % |
| 2003 / 2004 | 255 | + 8,5% | 5 550 | + 8,8 % | 4,6 % |
| 2004 / 2005 | 283 | + 11,0% | 6 200 | + 11,7 % | 4,6 % |
| 2005 / 2006 | 319 | + 12,7 % | 7 000 | + 12,9 % | 4,6 % |

(*) Numerus clausus le plus bas

L'année universitaire 1992-1993 a connu le numerus clausus le plus faible. Il a depuis régulièrement augmenté, et de façon plus forte à partir de l'année universitaire 2001 / 2002. Toutefois, **la part de la région est restée stable et ne permet pas de combler son retard.**

Le concours de l'internat par spécialité

Evolution du nombre de postes ouverts aux internes (hors concours CEE)

| | 1998 | 1999 | 2000 | 2001 | 2002 | 2003 | 2004 | 2005 | 2006 |
|--|--------------|--------------|--------------|--------------|--------------|--------------|--------------|--------------|--------------|
| Anesthésie | | 8 | 9 | 9 | 11 | 13 | 15 | 13 | 13 |
| Pédiatrie | | 8 | 8 | 10 | 12 | 12 | 13 | 11 | 10 |
| Gynécologie obstétrique | | 7 | 8 | 10 | 15 | 15 | 12 | 10 | 10 |
| Gynécologie médicale | | | | | | 2 | 1 | 2 | 2 |
| Spécialités médicales | 50 | 41 | 39 | 38 | 38 | 39 | 50 | 41 | 41 |
| Spécialités chirurgicales | 20 | 17 | 18 | 18 | 17 | 18 | 28 | 35 | 37 |
| Psychiatrie | 8 | 8 | 8 | 8 | 9 | 10 | 13 | 18 | 21 |
| Médecine du travail | 4 | 4 | 4 | 2 | 2 | 2 | 2 | 4 | 4 |
| Santé publique | 2 | 2 | 2 | 3 | 3 | 3 | 4 | 3 | 4 |
| Biologie médicale | 4 | 4 | 4 | 2 | 2 | 2 | 4 | 4 | 4 |
| Médecine générale | | | | | | | 79 | 110 | 120 |
| Total Pays de la Loire (hors médecine générale) | 88 | 99 | 100 | 100 | 109 | 116 | 142 | 141 | 146 |
| Total France (hors médecine générale) | 1 843 | 1 843 | 1 843 | 1 843 | 1 900 | 2 002 | 2 504 | 2 403 | 2407 |
| Part de la région (hors médecine générale) | 4,8 % | 5,4 % | 5,4 % | 5,4 % | 5,7 % | 5,8 % | 5,7% | 5,9% | 6,1 % |

L'évolution du nombre d'internes dans la région suit celle de la France mais, même si elle lui est légèrement supérieure, elle ne permet pas de combler son retard.

La médecine générale est devenue une spécialité à part entière. En 2004, les postes proposés en médecine générale aux épreuves nationales classantes ont été de 79 pour la région, et 72 ont été choisis. 110 postes ont été proposés en 2005 (tous pris) et 120 en 2006 (dont 100 pris).

LES MÉDECINS PAR TERRITOIRE DE SANTÉ DE PROXIMITÉ

Les pages suivantes détaillent, pour chacun des quinze territoires de santé de proximité, la pyramide des âges des généralistes et des spécialistes, les taux de féminisation et modes d'exercice de la profession, ainsi que les flux des médecins généralistes au cours des années 2001-2005 et des médecins spécialistes au cours des années 2003-2005.

Remarque importante : pour les médecins spécialistes, les flux entre 2003 et 2005 concernent l'ensemble des médecins du fichier ADELI (libéraux et salariés) ; ces mouvements peuvent donc prendre en compte une meilleure qualité du fichier suite à une opération menée sur les médecins hospitaliers en 2005.

Les généralistes

La féminisation des effectifs médicaux est supérieure à 40% dans les territoires de Nantes et d'Angers ; elle est inférieure à 27% dans ceux de Mayenne et de Sablé La Flèche.

La proportion de médecins généralistes de moins de 40 ans est maximale dans les territoires de Saint-Nazaire et Châteaubriant (23%) ; elle est minimale dans ceux de Laval et Château-Gontier (12%).

Les spécialistes

La féminisation des effectifs médicaux est maximale dans le territoire de santé de proximité de Nantes (42%) ; elle est inférieure à 20% dans celui de Sablé La Flèche.

La proportion de médecins spécialistes de moins de 40 ans est supérieure à 20% dans les territoires de santé de proximité de Nantes, Saint-Nazaire et Angers. Elle est inférieure à 5% dans les territoires de Château-Gontier et Sablé La Flèche.

Tableau récapitulatif

| Territoire de santé | Généralistes | | | Spécialistes | | | Ensemble | | |
|---------------------|--------------|------------|-------------|--------------|------------|-------------|--------------|------------|-------------|
| | Nombre | Densité | % femmes | Nombre | Densité | % femmes | Nombre | Densité | % femmes |
| Nantes | 1 418 | 161 | 44,8 | 1 709 | 194 | 42,3 | 3 127 | 355 | 43,4 |
| Saint-Nazaire | 398 | 155 | 32,9 | 336 | 131 | 33,2 | 734 | 286 | 33,1 |
| Châteaubriant | 72 | 108 | 35,1 | 60 | 90 | 36,8 | 132 | 199 | 35,8 |
| Angers | 767 | 173 | 42,2 | 844 | 191 | 38,9 | 1 611 | 364 | 40,5 |
| Cholet | 266 | 112 | 29,8 | 201 | 85 | 32,7 | 467 | 197 | 31,0 |
| Saumur | 143 | 136 | 39,0 | 95 | 91 | 36,4 | 238 | 227 | 38,0 |
| Laval | 214 | 148 | 36,3 | 169 | 117 | 34,4 | 383 | 264 | 35,5 |
| Mayenne | 86 | 99 | 26,7 | 41 | 47 | 28,0 | 127 | 147 | 27,1 |
| Château-Gontier | 77 | 103 | 28,6 | 40 | 54 | 29,7 | 117 | 157 | 29,0 |
| Le Mans | 668 | 141 | 33,6 | 544 | 115 | 32,9 | 1 212 | 256 | 33,3 |
| Sablé - La Flèche | 70 | 106 | 25,6 | 49 | 76 | 19,6 | 119 | 182 | 23,1 |
| La Roche sur Yon | 410 | 172 | 37,3 | 314 | 131 | 35,4 | 724 | 303 | 36,5 |
| Fontenay-le-Comte | 93 | 118 | 34,2 | 55 | 70 | 27,5 | 148 | 188 | 31,7 |
| Challans | 120 | 140 | 28,3 | 69 | 81 | 33,5 | 189 | 221 | 30,2 |
| Les Sables d'Olonne | 141 | 141 | 37,5 | 84 | 84 | 28,1 | 225 | 226 | 34,0 |
| Ensemble | 4 943 | 146 | 38,2 | 4 610 | 136 | 37,5 | 9 553 | 282 | 37,9 |

Source : DREES - effectifs redressés au 01/01/2006

densités pour 100 000 habitants (projections OMPHALE)

LES GÉNÉRALISTES DANS LE TERRITOIRE DE SANTÉ DE PROXIMITÉ DE NANTES

Densité médicale et structure par âge

On compte 1418 généralistes dans le territoire de santé de proximité de Nantes, soit une densité de 161 généralistes pour 100 000 habitants au 1^{er} janvier 2006. Cette densité est supérieure aux moyennes régionale et départementale, mais inférieure aux densités des territoires d'Angers et de La Roche sur Yon.

L'âge moyen est de 47 ans (50 ans pour les hommes et 44 ans pour les femmes) ; les hommes représentent 55% des effectifs.

22% des généralistes ont moins de 40 ans, 35% ont entre 40 et 49 ans, et 43% ont 50 ans ou plus.

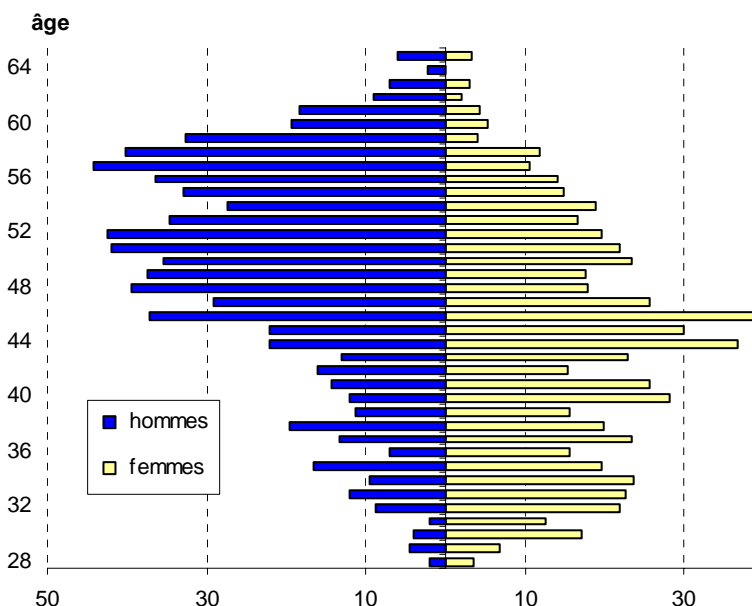

Mode d'exercice des généralistes libéraux

Dans le secteur de santé de proximité de Nantes, plus de la moitié des généralistes libéraux exercent en cabinet de groupe ; ce mode d'exercice est particulièrement développé chez les médecins de 40 à 49 ans (57%), contrairement aux médecins de moins de 40 ans (45%).

| | effectifs | % |
|--------------------|--------------|------------|
| cabinet individuel | 472 | 46 |
| cabinet de groupe | 525 | 52 |
| autres | 20 | 2 |
| ensemble | 1 017 | 100 |

Source : DREES - effectifs au 01/01/2006

Entrées et sorties entre 2001 et 2006

Estimation des entrées : au 1^{er} janvier 2006, sur 1017 généralistes libéraux, 197 n'étaient pas présents dans le territoire de santé de proximité au 1^{er} janvier 2001. 18 d'entre eux (9%) se sont installés dans des communes rurales du territoire ; 160 (soit 81%) se sont installés dans l'unité urbaine de Nantes (et 87 sur la ville de Nantes même).

Estimation des sorties : au 1^{er} janvier 2001, sur 945 généralistes libéraux, 125 ne sont plus présents dans le territoire de santé de proximité au 1^{er} janvier 2006. 16 d'entre eux ont quitté des communes rurales, et 56 la ville de Nantes.

Entre 2001 et 2006, le solde entre les flux d'entrée et de sortie des médecins généralistes libéraux dans le territoire de santé de proximité de Nantes est largement positif (+72). Les arrivées sur Nantes même ont été plus nombreuses que les départs.

LES SPÉCIALISTES DANS LE TERRITOIRE DE SANTÉ DE PROXIMITÉ DE NANTES

Densité médicale et structure par âge

On compte 1709 spécialistes dans le territoire de santé de proximité de Nantes, soit une densité de 194 spécialistes pour 100 000 habitants au 1^{er} janvier 2006, densité supérieure aux moyennes départementale, régionale et nationale.

Cette densité est la plus élevée des territoires (avec celle d'Angers) du fait de la présence du Centre Hospitalier Universitaire. Le territoire concentre 80% des spécialistes du département.

L'âge moyen est de 46,5 ans, et les hommes représentent 58% des effectifs. 27% des spécialistes ont moins de 40 ans, 34% ont entre 40 et 49 ans, et 39% ont 50 ans ou plus.

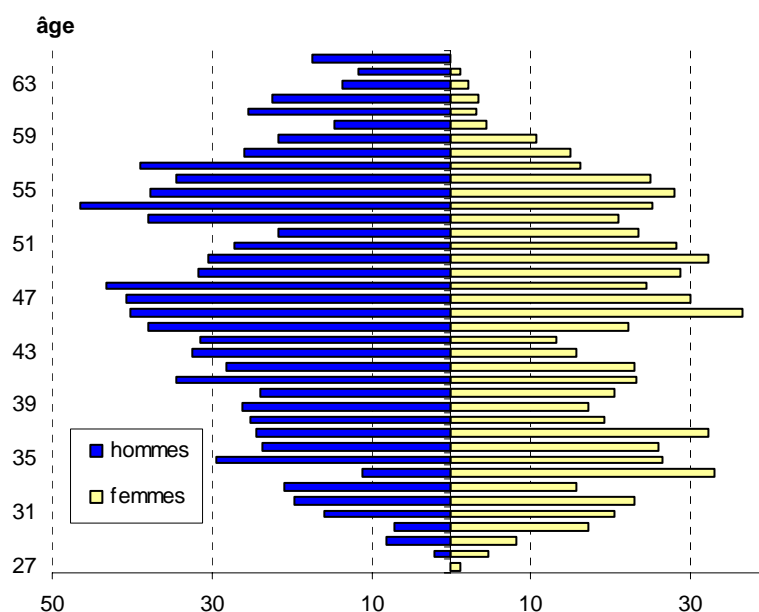

Mode d'exercice des médecins spécialistes

Neuf fois sur dix, le mode d'exercice des spécialistes sur le territoire de Nantes se partage entre exercice hospitalier ou clinique et cabinet.

En établissement de santé, l'âge moyen des spécialistes est de 44 ans : 40% ont moins de 40 ans, 29% entre 40 et 49 ans et 31% ont au moins 50 ans. En cabinet, l'âge moyen est de 48 ans : 16% des spécialistes ont moins de 40 ans, 40% ont entre 40 et 49 ans et 44% ont au moins 50 ans.

| | effectifs | % |
|--|--------------|------------|
| établissement public de santé | 693 | 40 |
| établissement privé de santé | 100 | 6 |
| cabinet individuel | 238 | 14 |
| cabinet de groupe ou exercice en société | 505 | 30 |
| prévention et soins en entreprise | 93 | 6 |
| laboratoire d'analyses biomédicales | 21 | 1 |
| autres | 59 | 3 |
| ensemble | 1 709 | 100 |

Source : DREES - effectifs redressés au 01/01/2006

Entrées et sorties du fichier ADELI entre 2003 et 2006

Estimation des entrées : sur 1588 spécialistes inscrits dans le fichier ADELI au 1^{er} janvier 2006, 312 n'étaient pas présents dans le territoire au 1^{er} janvier 2003. 36% d'entre eux sont arrivés en 2003, 27% en 2004 et 31% en 2005. 224 se sont installés sur la commune de Nantes.

Estimation des sorties : sur 1442 spécialistes présents dans le fichier ADELI au 1^{er} janvier 2003, 166 ne sont plus présents dans le territoire de santé de proximité au 1^{er} janvier 2006.

| | entrées | sorties |
|--------------------------------------|------------|------------|
| spécialités médicales | 169 | 70 |
| spécialités chirurgicales | 77 | 45 |
| biologie médicale | 10 | 6 |
| spécialités psychiatriques | 29 | 23 |
| santé publique / médecine du travail | 27 | 22 |
| total | 312 | 166 |

Source : DREES - effectifs au 01/01/2006 et au 01/01/2003

Entre 2003 et 2006, le territoire de santé de proximité de Nantes a largement attiré des médecins spécialistes, en particulier dans les spécialités médicales.

LES GÉNÉRALISTES DANS LE TERRITOIRE DE SANTÉ DE PROXIMITÉ DE SAINT-NAZAIRE

Densité médicale et structure par âge

On compte 398 généralistes dans le territoire de santé de proximité de Saint-Nazaire, soit une densité de 155 généralistes pour 100 000 habitants au 1^{er} janvier 2006, densité proche de la moyenne départementale et supérieure à la moyenne régionale. Le territoire rassemble 21% des généralistes du département.

L'âge moyen est de 47 ans (49 ans pour les hommes et 44 ans pour les femmes) ; les hommes représentent les deux tiers des effectifs.

23% des généralistes ont moins de 40 ans, 35% ont entre 40 et 49 ans, et 42% ont 50 ans ou plus.

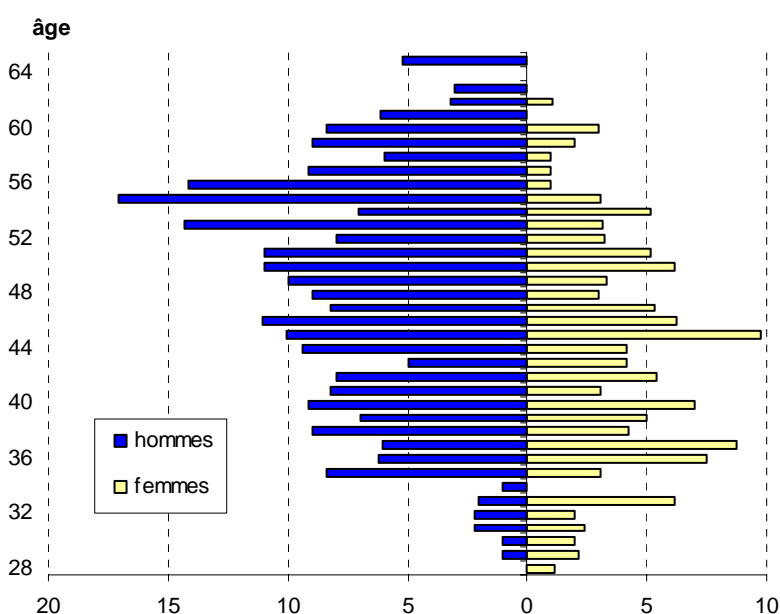

Mode d'exercice des généralistes libéraux

Dans le secteur de santé de proximité de Saint-Nazaire, 59% des généralistes libéraux exercent en cabinet de groupe en 2006, proportion inchangée depuis 2002 ; ce mode d'exercice est plus développé chez les médecins de moins de 40 ans (65%) que chez ceux de 50 ans et plus (56%).

| | effectifs | % |
|--------------------|------------|------------|
| cabinet individuel | 127 | 41 |
| cabinet de groupe | 182 | 59 |
| autres | 1 | - |
| ensemble | 310 | 100 |

Source : DREES - effectifs au 01/01/2006

Entrées et sorties entre 2001 et 2006

Estimation des entrées : au 1^{er} janvier 2006, sur 310 généralistes libéraux, 65 n'étaient pas présents dans le territoire de santé de proximité au 1^{er} janvier 2001. 37 d'entre eux se sont installés dans l'unité urbaine de Saint-Nazaire (dont 19 dans la commune de Saint-Nazaire). 12 se sont installés en communes rurales.

Estimation des sorties : au 1^{er} janvier 2001, sur 280 généralistes libéraux, 35 ne sont plus présents dans le territoire de santé de proximité au 1^{er} janvier 2006. 3 ont quitté des communes rurales et 6 la ville de Saint-Nazaire.

Entre 2001 et 2006, le solde entre les entrées et les sorties des médecins généralistes libéraux dans le territoire de santé de proximité de Saint-Nazaire a été plutôt positif (+30) ; les arrivées sur la commune de Saint-Nazaire ont été plus nombreuses que les départs.

LES SPÉCIALISTES DANS LE TERRITOIRE DE SANTÉ DE PROXIMITÉ DE SAINT-NAZAIRE

Densité médicale et structure par âge

On compte 336 spécialistes dans le territoire de santé de Saint-Nazaire, soit une densité de 131 spécialistes pour 100 000 habitants au 1^{er} janvier 2006, densité inférieure aux moyennes régionale et départementale.

L'âge moyen est de 48 ans (49 ans pour les hommes et 46 ans pour les femmes) ; les hommes représentent les deux tiers des effectifs.

21% des spécialistes ont moins de 40 ans, 34% ont entre 40 et 49 ans, et 45% ont 50 ans ou plus.

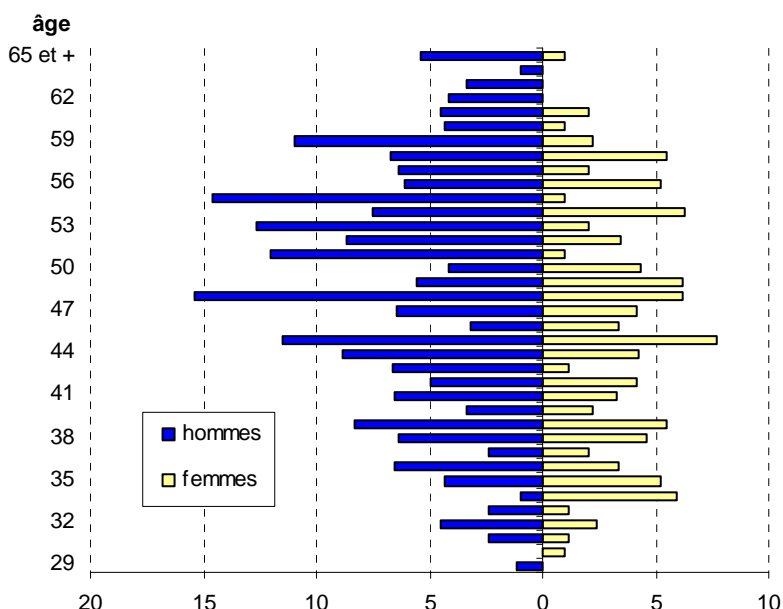

Mode d'exercice des médecins spécialistes

Le mode d'exercice se partage à parts égales entre exercice hospitalier ou en clinique (à forte dominante en secteur hospitalier) et cabinet.

En établissement de santé, l'âge moyen des spécialistes est de 47 ans : 29% ont moins de 40 ans, 31% entre 40 et 49 ans et 40% ont au moins 50 ans. En cabinet, l'âge moyen est de 49 ans : 15% des spécialistes ont moins de 40 ans, 39% ont entre 40 et 49 ans et 46% ont au moins 50 ans.

| | effectifs | % |
|--|------------|------------|
| établissement public de santé | 117 | 35 |
| établissement privé de santé | 38 | 11 |
| cabinet individuel | 57 | 17 |
| cabinet de groupe ou exercice en société | 90 | 27 |
| prévention et soins en entreprise | 21 | 6 |
| autres | 13 | 4 |
| ensemble | 336 | 100 |

Source : DREES - effectifs redressés au 01/01/2006

Entrées et sorties du fichier ADELI entre 2003 et 2006

Estimation des entrées : sur 313 spécialistes inscrits dans le fichier ADELI au 1^{er} janvier 2006, 54 n'étaient pas présents dans le territoire au 1^{er} janvier 2003. 30% d'entre eux sont arrivés en 2003, 20% en 2004 et 24% en 2005. 48 se sont installés sur la commune de Saint-Nazaire.

Estimation des sorties : sur 294 spécialistes présents dans le fichier ADELI au 1^{er} janvier 2003, 35 ne sont plus présents dans le territoire de santé de proximité au 1^{er} janvier 2006.

| | entrées | sorties |
|--------------------------------------|-----------|-----------|
| spécialités médicales | 28 | 15 |
| spécialités chirurgicales | 13 | 12 |
| biologie médicale | 3 | 1 |
| spécialités psychiatriques | 6 | 1 |
| santé publique / médecine du travail | 4 | 6 |
| total | 54 | 35 |

Source : DREES - effectifs au 01/01/2006 et au 01/01/2003

Entre 2003 et 2006, le territoire de santé de proximité de Saint-Nazaire a globalement attiré des médecins spécialistes.

LES GÉNÉRALISTES DANS LE TERRITOIRE DE SANTÉ DE PROXIMITÉ DE CHÂTEAUBRIANT

Densité médicale et structure par âge

On compte 72 généralistes dans le territoire de santé de proximité de Châteaubriant, soit une densité de 108 généralistes pour 100 000 habitants au 1^{er} janvier 2006, densité très inférieure aux moyennes départementale et régionale. Le territoire rassemble moins de 4% des généralistes du département.

L'âge moyen est de 47 ans (49 ans pour les hommes et 43 ans pour les femmes) ; les hommes représentent 65% des effectifs.

23% des généralistes ont moins de 40 ans, 37% ont entre 40 et 49 ans, et 40% ont 50 ans ou plus.

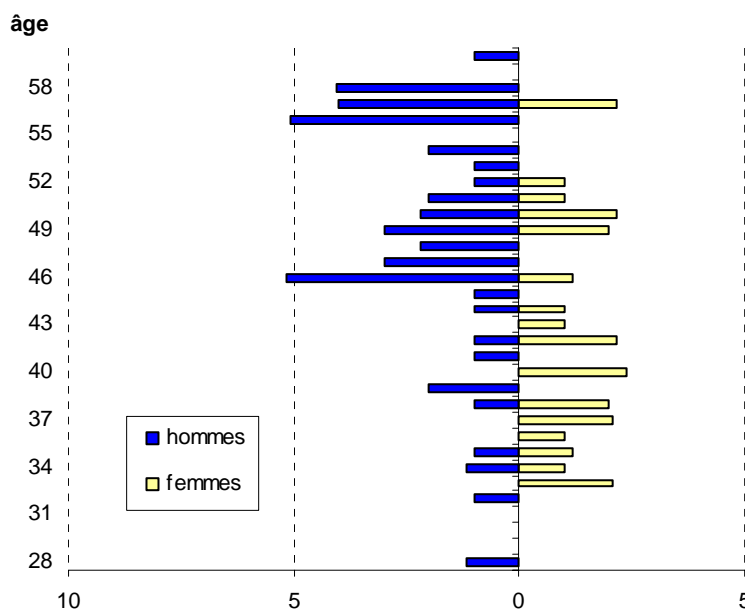

Mode d'exercice des généralistes libéraux

Dans le territoire de santé de proximité de Châteaubriant, les généralistes libéraux exercent à parts égales en cabinet individuel ou en cabinet de groupe ; ce dernier mode d'exercice est moins développé chez les médecins de 50 ans et plus (26%).

| | effectifs | % |
|---------------------|-----------|------------|
| cabinet individuel | 26 | 48 |
| cabinet de groupe | 26 | 48 |
| exercice en société | 2 | 4 |
| ensemble | 54 | 100 |

Source : DREES - effectifs au 01/01/2006

Entrées et sorties entre 2001 et 2006

Estimation des entrées : au 1^{er} janvier 2006, sur 54 généralistes libéraux, 11 n'étaient pas présents dans le territoire de santé de proximité au 1^{er} janvier 2001. 6 d'entre eux se sont installés dans des communes rurales du territoire.

Estimation des sorties : au 1^{er} janvier 2001, sur 55 généralistes libéraux, 12 ne sont plus présents dans le territoire de santé de proximité au 1^{er} janvier 2006. 4 d'entre eux ont quitté des communes rurales et 8 des communes urbaines (Châteaubriant, Guéméné-Penfao, Pouancé).

Entre 2001 et 2006, les flux d'entrée et de sortie des médecins généralistes libéraux dans le territoire de santé de proximité de Châteaubriant se sont à peu près compensés.

LES SPÉCIALISTES DANS LE TERRITOIRE DE SANTÉ DE PROXIMITÉ DE CHÂTEAUBRIANT

Densité médicale et structure par âge

On compte 60 spécialistes dans le territoire de santé de proximité de Châteaubriant, soit une densité de 90 spécialistes pour 100 000 habitants au 1^{er} janvier 2006, densité très inférieure aux moyennes départementale et régionale.

L'âge moyen est de 49 ans, et les hommes représentent 63% des effectifs.

12% des spécialistes ont moins de 40 ans, 41% ont entre 40 et 49 ans, et 47% ont 50 ans ou plus.

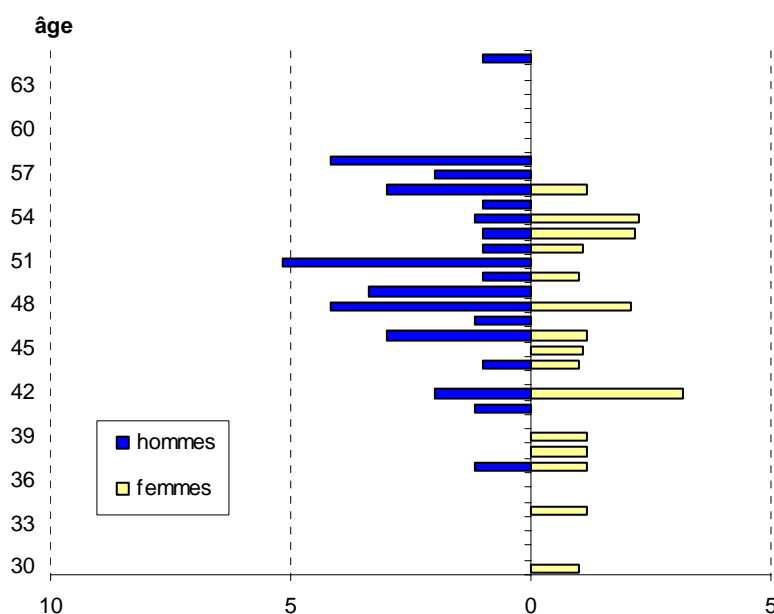

Mode d'exercice des médecins spécialistes

Le mode d'exercice se partage entre exercice hospitalier et, majoritairement, en cabinet.

En établissement de santé, l'âge moyen des spécialistes est de 46 ans .

En cabinet, l'âge moyen est de 50 ans : 42% des spécialistes ont entre 40 et 49 ans et 55% ont au moins 50 ans.

| | effectifs | % |
|--|-----------|------------|
| établissement public de santé | 21 | 35 |
| cabinet individuel | 15 | 25 |
| cabinet de groupe ou exercice en société | 18 | 30 |
| prévention et soins en entreprise | 4 | 7 |
| autres | 2 | 3 |
| ensemble | 60 | 100 |

Source : DREES - effectifs redressés au 01/01/2006

Entrées et sorties du fichier ADELI entre 2003 et 2006

Estimation des entrées : sur 56 spécialistes inscrits dans le fichier ADELI au 1^{er} janvier 2006, 7 n'étaient pas présents dans le territoire au 1^{er} janvier 2003.

Estimation des sorties : sur 55 spécialistes présents dans le fichier ADELI au 1^{er} janvier 2003, 6 ne sont plus présents dans le territoire de santé de proximité au 1^{er} janvier 2006.

| | entrées | sorties |
|--------------------------------------|----------|----------|
| spécialités médicales | 6 | 3 |
| spécialités chirurgicales | 1 | 2 |
| biologie médicale | - | 1 |
| spécialités psychiatriques | - | - |
| santé publique / médecine du travail | - | - |
| total | 7 | 6 |

Source : DREES - effectifs au 01/01/2006 et au 01/01/2003

Entre 2003 et 2006, les flux d'entrée et de sortie de médecins spécialistes du territoire de santé de proximité de Châteaubriant se sont à peu près compensés.

LES GÉNÉRALISTES DANS LE TERRITOIRE DE SANTÉ DE PROXIMITÉ D'ANGERS

Densité médicale et structure par âge

On compte 767 généralistes dans le territoire de santé de proximité d'Angers, soit une densité de 173 généralistes pour 100 000 habitants au 1^{er} janvier 2006. Cette densité, supérieure aux moyennes nationale, régionale et départementale, est la plus élevée des territoires de santé de proximité avec celui de La Roche sur Yon.

L'âge moyen est de 47 ans (49 ans pour les hommes et 44 ans pour les femmes) ; les hommes représentent 58% des effectifs.

22% des généralistes ont moins de 40 ans, 36% ont entre 40 et 49 ans, et 42% ont 50 ans ou plus.

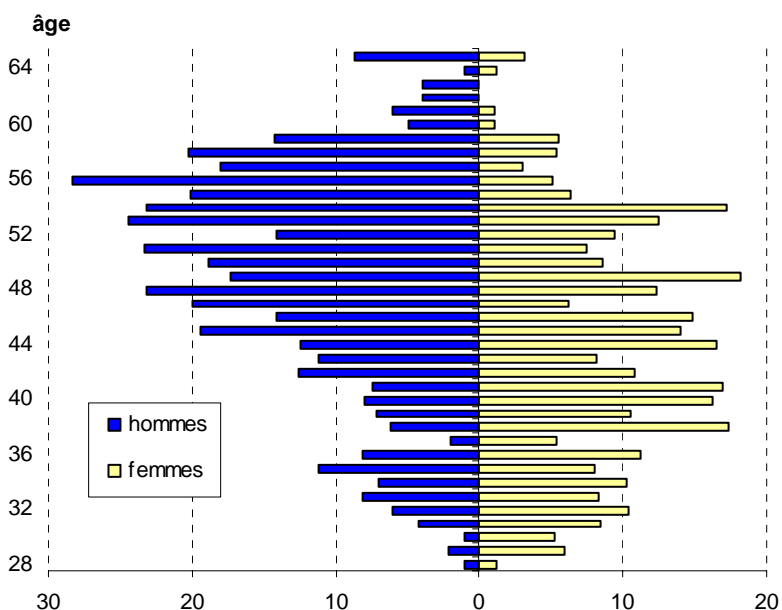

Mode d'exercice des généralistes libéraux

Dans le territoire de santé de proximité d'Angers, les généralistes libéraux exercent un peu plus souvent en cabinet de groupe qu'en cabinet individuel ; ce phénomène s'observe dans les trois tranches d'âge décennales (moins de 40 ans, 40-49 ans, 50 ans et plus).

| | effectifs | % |
|--------------------|------------|------------|
| cabinet individuel | 264 | 48 |
| cabinet de groupe | 283 | 51 |
| autres | 4 | 1 |
| ensemble | 551 | 100 |

Source : DREES - effectifs au 01/01/2006

Entrées et sorties entre 2001 et 2006

Estimation des entrées : au 1^{er} janvier 2006, sur 551 généralistes libéraux, 112 n'étaient pas présents dans le territoire de santé de proximité au 1^{er} janvier 2001. 20 d'entre eux (18%) se sont installés dans des communes rurales du territoire, et 72 se sont installés dans l'unité urbaine d'Angers (dont 49 sur la ville même d'Angers).

Estimation des sorties : au 1^{er} janvier 2001, sur 526 généralistes libéraux, 87 ne sont plus présents dans le territoire de santé au 1^{er} janvier 2006. 14 ont quitté des communes rurales du territoire, et 51 la ville d'Angers.

Entre 2001 et 2006, le solde entre flux d'entrée et flux de sortie des médecins généralistes libéraux du territoire de santé de proximité d'Angers a été plutôt positif (+25). Les départs et arrivées sur la commune d'Angers se sont à peu près compensés.

LES SPÉCIALISTES DANS LE TERRITOIRE DE SANTÉ DE PROXIMITÉ D'ANGERS

Densité médicale et structure par âge

On compte 844 spécialistes dans le territoire de santé de proximité d'Angers, soit une densité de 191 spécialistes pour 100 000 habitants au 1^{er} janvier 2006, densité supérieure aux moyennes départementale, régionale et nationale. Cette densité est, avec celle de Nantes, la plus élevée des territoires de santé du fait de la présence d'un Centre Hospitalier Universitaire.

L'âge moyen est de 48 ans (49 ans pour les hommes et 46 ans pour les femmes) ; les hommes représentent 61% des effectifs.

21% des spécialistes ont moins de 40 ans, 34% ont entre 40 et 49 ans, et 45% ont 50 ans ou plus.

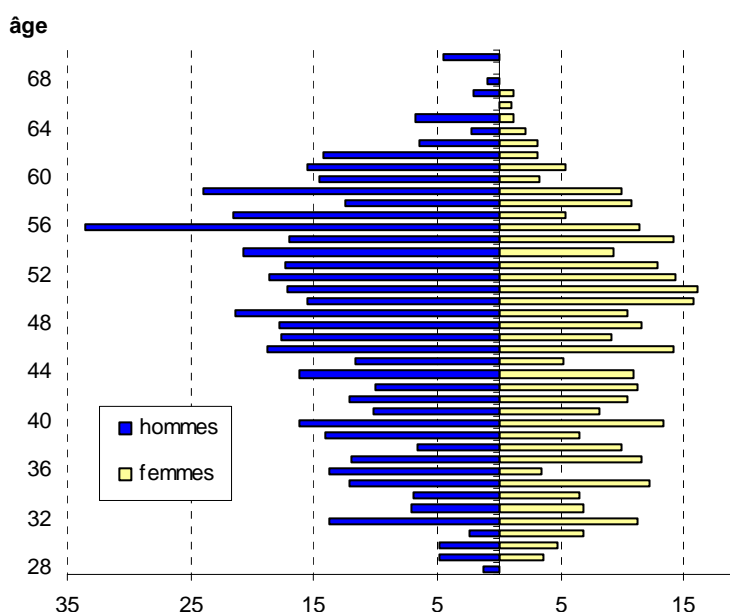

Mode d'exercice des médecins spécialistes

Le mode d'exercice se partage essentiellement entre exercice hospitalier ou en clinique (dont 88% d'effectifs en secteur hospitalier) et cabinet.

En établissement de santé, l'âge moyen des spécialistes est de 46 ans : 31% ont moins de 40 ans, 28% entre 40 et 49 ans et 41% ont au moins 50 ans. En cabinet, l'âge moyen est de 50 ans : 13% des spécialistes ont moins de 40 ans, 34% ont entre 40 et 49 ans et plus de la moitié ont au moins 50 ans.

| | effectifs | % |
|--|------------|------------|
| établissement public de santé | 381 | 45 |
| établissement privé de santé | 51 | 6 |
| cabinet individuel | 121 | 15 |
| cabinet de groupe ou exercice en société | 204 | 24 |
| prévention et soins en entreprise | 45 | 5 |
| autres | 42 | 5 |
| ensemble | 844 | 100 |

Source : DREES - effectifs redressés au 01/01/2006

Entrées et sorties du fichier ADELI entre 2003 et 2006

Estimation des entrées : sur 777 spécialistes inscrits dans le fichier ADELI au 1^{er} janvier 2006, 131 n'étaient pas présents dans le territoire au 1^{er} janvier 2003. 25% d'entre eux sont arrivés en 2003, 29% en 2004 et 34% en 2005. 114 se sont installés sur la commune d'Angers.

Estimation des sorties : sur 736 spécialistes présents dans le fichier ADELI au 1^{er} janvier 2003, 90 ne sont plus présents dans le territoire de santé de proximité au 1^{er} janvier 2006.

| | entrées | sorties |
|--------------------------------------|------------|-----------|
| spécialités médicales | 77 | 46 |
| spécialités chirurgicales | 28 | 19 |
| biologie médicale | 2 | 8 |
| spécialités psychiatriques | 14 | 13 |
| santé publique / médecine du travail | 10 | 4 |
| total | 131 | 90 |

Source : DREES - effectifs au 01/01/2006 et au 01/01/2003

Entre 2003 et 2006, le territoire de santé de proximité d'Angers a globalement attiré des médecins spécialistes, en particulier dans les spécialités médicales.

LES GÉNÉRALISTES DANS LE TERRITOIRE DE SANTÉ DE PROXIMITÉ DE CHOLET

Densité médicale et structure par âge

On compte 266 généralistes dans le territoire de santé de proximité de Cholet, soit une densité de 112 généralistes pour 100 000 habitants au 1^{er} janvier 2006, densité inférieure aux moyennes régionale et départementale.

L'âge moyen est de 48 ans, et les hommes représentent 70% des effectifs.

19% des généralistes ont moins de 40 ans, 41% ont entre 40 et 49 ans, et 40% ont 50 ans ou plus.

L'âge moyen des hommes est de 50 ans, et celui des femmes de 42 ans.

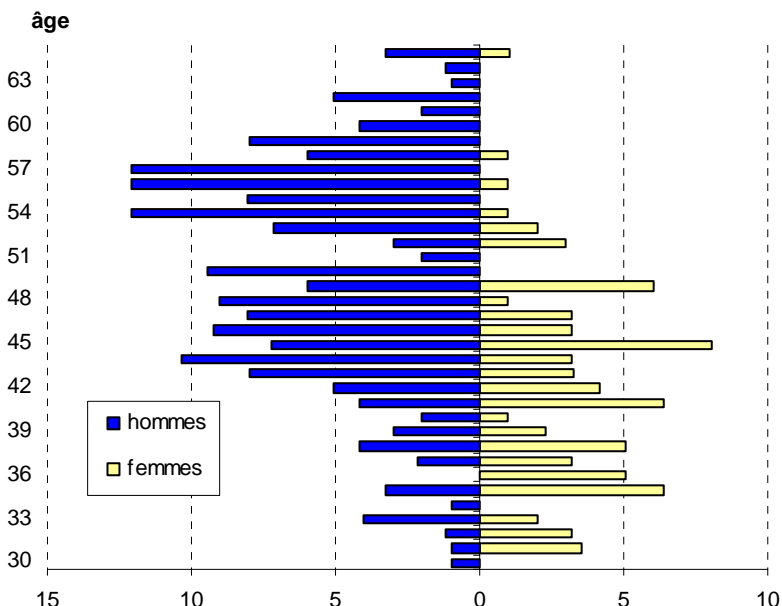

Mode d'exercice des généralistes libéraux

Dans le territoire de santé de proximité de Cholet, les généralistes libéraux exercent plus souvent en cabinet individuel qu'en cabinet de groupe ; ce phénomène s'observe dans les trois tranches d'âge décennales (moins de 40 ans, 40-49 ans, 50 ans et plus).

| | effectifs | % |
|---------------------|------------|------------|
| cabinet individuel | 114 | 56 |
| cabinet de groupe | 84 | 41 |
| exercice en société | 5 | 3 |
| ensemble | 203 | 100 |

Source : DREES - effectifs au 01/01/2006

Entrées et sorties entre 2001 et 2006

Estimation des entrées : au 1^{er} janvier 2006, sur 203 généralistes libéraux, 28 n'étaient pas présents dans le territoire de santé de proximité au 1^{er} janvier 2001. 9 se sont installés dans des communes rurales du territoire (dont 4 en Vendée) et 9 à Cholet.

Estimation des sorties : au 1^{er} janvier 2001, sur 202 généralistes libéraux, 27 ne sont plus présents dans le territoire de santé de proximité au 1^{er} janvier 2006. 9 d'entre eux ont quitté des communes rurales du territoire, et 7 la ville de Cholet.

Entre 2001 et 2006, les flux d'entrées et de sorties des médecins généralistes libéraux du territoire de santé de proximité de Cholet se sont à peu près compensés.

LES SPÉCIALISTES DANS LE TERRITOIRE DE SANTÉ DE PROXIMITÉ DE CHOLET

Densité médicale et structure par âge

On compte 201 spécialistes dans le territoire de santé de proximité de Cholet, soit une densité de 85 spécialistes pour 100 000 habitants au 1^{er} janvier 2006, densité très inférieure aux moyennes départementale et régionale.

L'âge moyen est de 49 ans (50 ans pour les hommes et 46 ans pour les femmes) ; les hommes représentent les deux tiers des effectifs.

14% des spécialistes ont moins de 40 ans, 31% ont entre 40 et 49 ans, et 55% ont 50 ans ou plus.

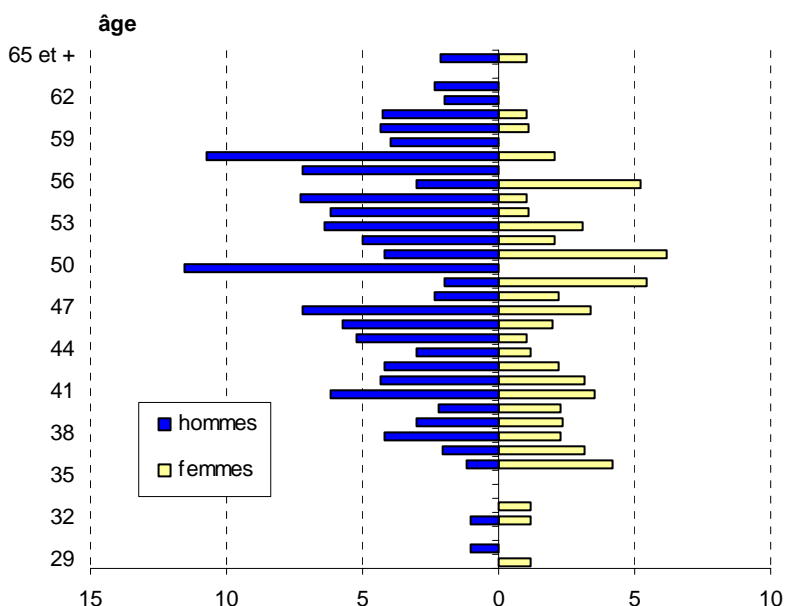

Mode d'exercice des médecins spécialistes

Le mode d'exercice se partage essentiellement entre exercice hospitalier ou en clinique (à forte dominante en secteur hospitalier) et en cabinet.

En établissement de santé, l'âge moyen des spécialistes est de 48 ans : 15% ont moins de 40 ans, 38% entre 40 et 49 ans et 47% ont au moins 50 ans. En cabinet, l'âge moyen est de 49 ans : 15% des spécialistes ont moins de 40 ans, 33% ont entre 40 et 49 ans et plus de la moitié ont au moins 50 ans.

| | effectifs | % |
|--|------------|------------|
| établissement public de santé | 75 | 37 |
| établissement privé de santé | 13 | 7 |
| cabinet individuel | 31 | 15 |
| cabinet de groupe ou exercice en société | 54 | 27 |
| prévention et soins en entreprise | 22 | 11 |
| autres | 6 | 3 |
| ensemble | 201 | 100 |

Source : DREES - effectifs redressés au 01/01/2006

Entrées et sorties du fichier ADELI entre 2003 et 2006

Estimation des entrées : sur 190 spécialistes inscrits dans le fichier ADELI au 1^{er} janvier 2006, 25 n'étaient pas présents dans le territoire au 1^{er} janvier 2003. 44% d'entre eux sont arrivés en 2003, 24% en 2004 et 24% en 2005.

Estimation des sorties : sur 189 spécialistes présents dans le fichier ADELI au 1^{er} janvier 2003, 24 ne sont plus présents dans le territoire de santé de proximité au 1^{er} janvier 2006.

| | entrées | sorties |
|--------------------------------------|-----------|-----------|
| spécialités médicales | 11 | 11 |
| spécialités chirurgicales | 6 | 7 |
| biologie médicale | 1 | - |
| spécialités psychiatriques | 6 | 4 |
| santé publique / médecine du travail | 1 | 2 |
| total | 25 | 24 |

Source : DREES - effectifs au 01/01/2006 et au 01/01/2003

Entre 2003 et 2006, les flux d'entrée et de sortie de médecins spécialistes du territoire de santé de proximité de Cholet se sont à peu près compensés.

LES GÉNÉRALISTES DANS LE TERRITOIRE DE SANTÉ DE PROXIMITÉ DE SAUMUR

Densité médicale et structure par âge

On compte 143 généralistes dans le territoire de santé de proximité de Saumur, soit une densité de 136 généralistes pour 100 000 habitants au 1^{er} janvier 2006, densité inférieure aux moyennes départementale et régionale.

L'âge moyen est de 48 ans, et les hommes représentent 61% des effectifs.

16% des généralistes ont moins de 40 ans, 39% ont entre 40 et 49 ans, et 45% ont 50 ans ou plus.

L'âge moyen des hommes est de 52 ans, et celui des femmes de 42 ans.

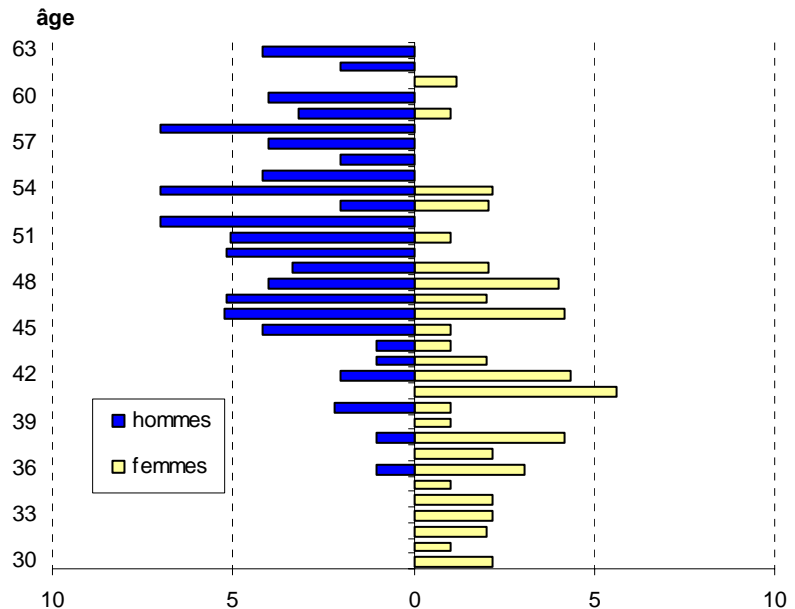

Mode d'exercice des généralistes libéraux

Dans le territoire de santé de proximité de Saumur, les généralistes libéraux exercent presque deux fois plus souvent en cabinet individuel qu'en cabinet de groupe ; ce phénomène s'observe moins chez les jeunes généralistes (moins de 40 ans) pour lesquels la moitié exerce en cabinet individuel et la moitié en cabinet de groupe.

| | effectifs | % |
|--------------------|------------|------------|
| cabinet individuel | 69 | 63 |
| cabinet de groupe | 39 | 36 |
| autres | 1 | 1 |
| ensemble | 109 | 100 |

Source : DREES - effectifs au 01/01/2006

Entrées et sorties entre 2001 et 2006

Estimation des entrées : au 1^{er} janvier 2006, sur 109 généralistes libéraux, 10 n'étaient pas présents dans le territoire de santé de proximité au 1^{er} janvier 2001. 3 d'entre eux se sont installés dans les communes rurales du territoire, et 5 sur la commune de Saumur.

Estimation des sorties : au 1^{er} janvier 2001, sur 108 généralistes libéraux, 9 ne sont plus présents dans le territoire de santé de proximité au 1^{er} janvier 2006. 3 d'entre eux ont quitté des communes rurales du territoire, et 5 la commune de Saumur

Entre 2001 et 2006, les flux d'entrée et de sortie des médecins généralistes libéraux dans le territoire de santé de proximité de Saumur (et sur la commune de Saumur même) se sont compensés.

LES SPÉCIALISTES DANS LE TERRITOIRE DE SANTÉ DE PROXIMITÉ DE SAUMUR

Densité médicale et structure par âge

On compte 95 spécialistes dans le territoire de santé de proximité de Saumur, soit une densité de 91 spécialistes pour 100 000 habitants au 1^{er} janvier 2006, densité très inférieure aux moyennes départementale et régionale.

L'âge moyen est de 51 ans, et les hommes représentent 64% des effectifs.

8% des spécialistes ont moins de 40 ans, 30% ont entre 40 et 49 ans, et 62% ont 50 ans ou plus. Cette proportion de spécialistes d'au moins 50 ans est la plus élevée des territoires de santé de proximité (avec celui de Sablé-la Flèche).

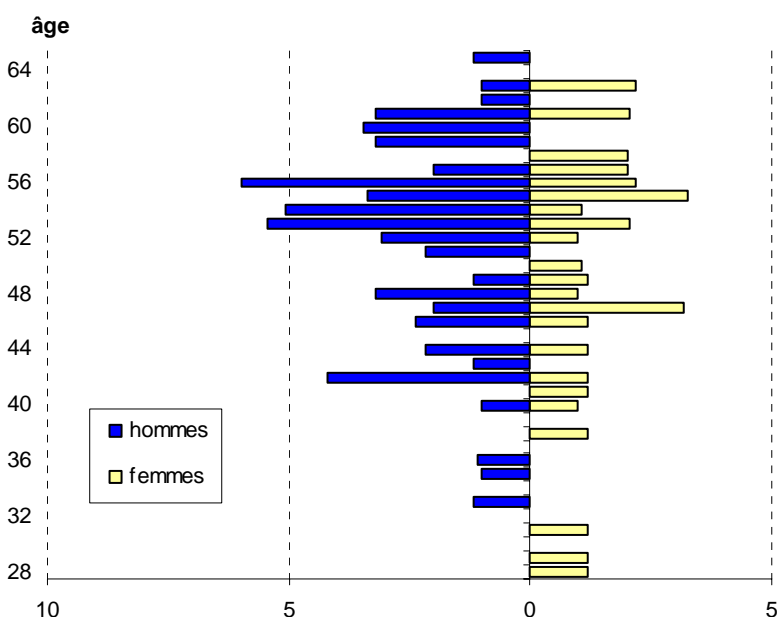

Mode d'exercice des médecins spécialistes

Le mode d'exercice se partage surtout entre exercice hospitalier et en cabinet.

En établissement de santé, l'âge moyen des spécialistes est de 48 ans : 15% ont moins de 40 ans, 41% entre 40 et 49 ans et 44% ont au moins 50 ans. En cabinet, l'âge moyen est de 53 ans : 27% des spécialistes ont entre 40 et 49 ans et 71% ont au moins 50 ans.

| | effectifs | % |
|--|-----------|------------|
| établissement public ou privé de santé | 40 | 42 |
| cabinet individuel | 18 | 19 |
| cabinet de groupe ou exercice en société | 27 | 28 |
| prévention et soins en entreprise | 9 | 10 |
| autres | 1 | 1 |
| ensemble | 95 | 100 |

Source : DREES - effectifs redressés au 01/01/2006

Entrées et sorties du fichier ADELI entre 2003 et 2006

Estimation des entrées : sur 89 spécialistes inscrits dans le fichier ADELI au 1^{er} janvier 2006, 24 n'étaient pas présents dans le territoire au 1^{er} janvier 2003.

Estimation des sorties : sur 79 spécialistes présents dans le fichier ADELI au 1^{er} janvier 2003, 14 ne sont plus présents dans le territoire de santé de proximité au 1^{er} janvier 2006.

| | entrées | sorties |
|--------------------------------------|-----------|-----------|
| spécialités médicales | 16 | 6 |
| spécialités chirurgicales | 3 | 4 |
| biologie médicale | 1 | - |
| spécialités psychiatriques | 3 | 3 |
| santé publique / médecine du travail | 1 | 1 |
| total | 24 | 14 |

Source : DREES - effectifs au 01/01/2006 et au 01/01/2003

Entre 2003 et 2006, le solde entre les flux d'entrée et de sortie des médecins spécialistes dans le territoire de santé de proximité de Saumur a été plutôt positif, notamment dans les spécialités médicales.

LES GÉNÉRALISTES DANS LE TERRITOIRE DE SANTÉ DE PROXIMITÉ DE LAVAL

Densité médicale et structure par âge

On compte 214 généralistes dans le territoire de santé de proximité de Laval, soit une densité de 148 généralistes pour 100 000 habitants au 1^{er} janvier 2006, densité légèrement supérieure aux moyennes départementale et régionale. Le territoire concentre 59% des généralistes du département.

L'âge moyen est de 49 ans (50 ans pour les hommes et 47 ans pour les femmes) ; les hommes représentent 64% des effectifs.

12% des généralistes ont moins de 40 ans, 39% ont entre 40 et 49 ans, et près de la moitié ont 50 ans ou plus.

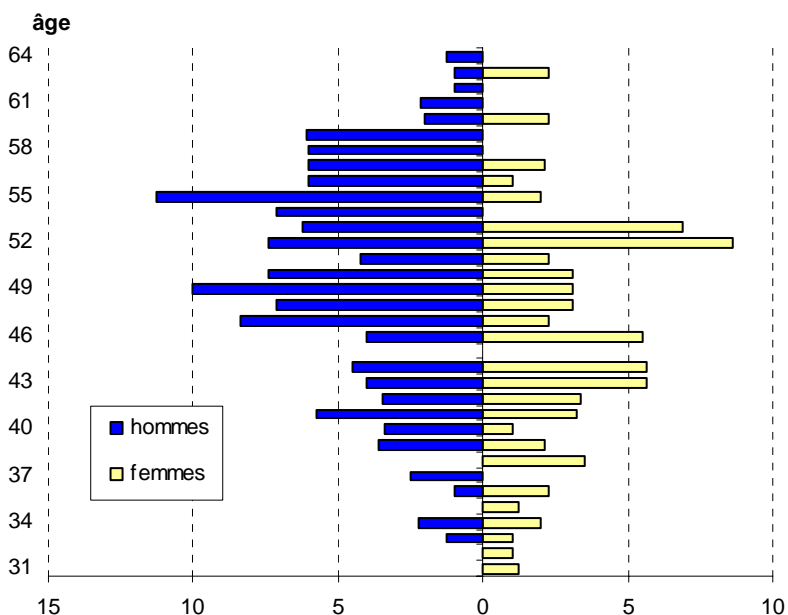

Mode d'exercice des généralistes libéraux

Dans le territoire de santé de proximité de Laval, les généralistes libéraux exercent quasiment à parts égales en cabinet individuel ou en cabinet de groupe ; ce dernier mode d'exercice est moins développé chez les médecins de 50 ans et plus (35%) que chez leurs cadets (63% chez les 40-49 ans).

| | effectifs | % |
|--------------------|------------|------------|
| cabinet individuel | 63 | 50 |
| cabinet de groupe | 59 | 47 |
| autres | 4 | 3 |
| ensemble | 126 | 100 |

Source : DREES - effectifs au 01/01/2006

Entrées et sorties entre 2001 et 2006

Estimation des entrées : au 1^{er} janvier 2006, sur 126 généralistes libéraux, 14 n'étaient pas présents dans le territoire de santé de proximité au 1^{er} janvier 2001. 3 d'entre eux se sont installés dans les communes rurales du territoire, et 9 sur la ville de Laval.

Estimation des sorties : au 1^{er} janvier 2001, sur 125 généralistes libéraux, 13 ne sont plus présents dans le territoire de santé de proximité au 1^{er} janvier 2006. 8 d'entre eux ont quitté la commune de Laval. 2 ont quitté des communes rurales du territoire.

Entre 2001 et 2006, les flux d'entrée et de sortie des médecins généralistes libéraux dans le territoire de santé de proximité de Laval se sont à peu près compensés.

LES SPÉCIALISTES DANS LE TERRITOIRE DE SANTÉ DE PROXIMITÉ DE LAVAL

Densité médicale et structure par âge

On compte 169 spécialistes dans le territoire de santé de proximité de Laval, soit une densité de 117 spécialistes pour 100 000 habitants au 1^{er} janvier 2006, densité très supérieure à la moyenne départementale mais inférieure à la moyenne régionale.

L'âge moyen est de 49 ans (50 ans pour les hommes et 49 ans pour les femmes) ; les hommes représentent les deux tiers des effectifs.

8% des spécialistes ont moins de 40 ans, 41% ont entre 40 et 49 ans, et plus de la moitié ont 50 ans ou plus.

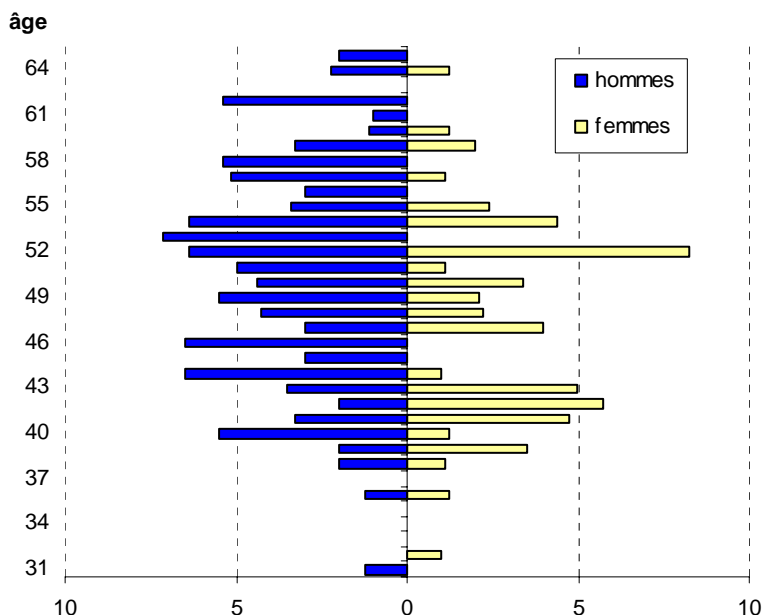

Mode d'exercice des médecins spécialistes

Le mode d'exercice se partage essentiellement entre exercice hospitalier et cabinet.

En établissement de santé, l'âge moyen des spécialistes est de 48 ans : 12% ont moins de 40 ans, 46% entre 40 et 49 ans et 42% ont au moins 50 ans. En cabinet, l'âge moyen est de 50 ans : 45% des spécialistes ont entre 40 et 49 ans et 49% ont au moins 50 ans.

| | effectifs | % |
|--|------------|------------|
| établissement public de santé | 71 | 42 |
| cabinet individuel | 32 | 19 |
| cabinet de groupe ou exercice en société | 41 | 24 |
| prévention et soins en entreprise | 17 | 10 |
| autres | 8 | 5 |
| ensemble | 169 | 100 |

Source : DREES - effectifs redressés au 01/01/2006

Entrées et sorties du fichier ADELI entre 2003 et 2006

Estimation des entrées : sur 155 spécialistes inscrits dans le fichier ADELI au 1^{er} janvier 2006, 22 n'étaient pas présents dans le territoire au 1^{er} janvier 2003.

Estimation des sorties : sur 149 spécialistes présents dans le fichier ADELI au 1^{er} janvier 2003, 16 ne sont plus présents dans le territoire de santé de proximité au 1^{er} janvier 2006.

| | entrées | sorties |
|--------------------------------------|-----------|-----------|
| spécialités médicales | 7 | 7 |
| spécialités chirurgicales | 7 | 3 |
| biologie médicale | - | 2 |
| spécialités psychiatriques | 5 | 2 |
| santé publique / médecine du travail | 3 | 2 |
| total | 22 | 16 |

Source : DREES - effectifs au 01/01/2006 et au 01/01/2003

Entre 2003 et 2006, le territoire de santé de proximité de Laval a légèrement attiré des médecins spécialistes.

LES GÉNÉRALISTES DANS LE TERRITOIRE DE SANTÉ DE PROXIMITÉ DE MAYENNE

Densité médicale et structure par âge

On compte 86 généralistes dans le territoire de santé de proximité de Mayenne, soit une densité de 99 généralistes pour 100 000 habitants au 1^{er} janvier 2006, densité inférieure aux moyennes départementale et régionale. Cette densité de généralistes est la plus faible des territoires de santé de proximité.

L'âge moyen est de 48 ans, et les hommes représentent 73% des effectifs.

17% des généralistes ont moins de 40 ans, 35% ont entre 40 et 49 ans, et 48% ont 50 ans ou plus.

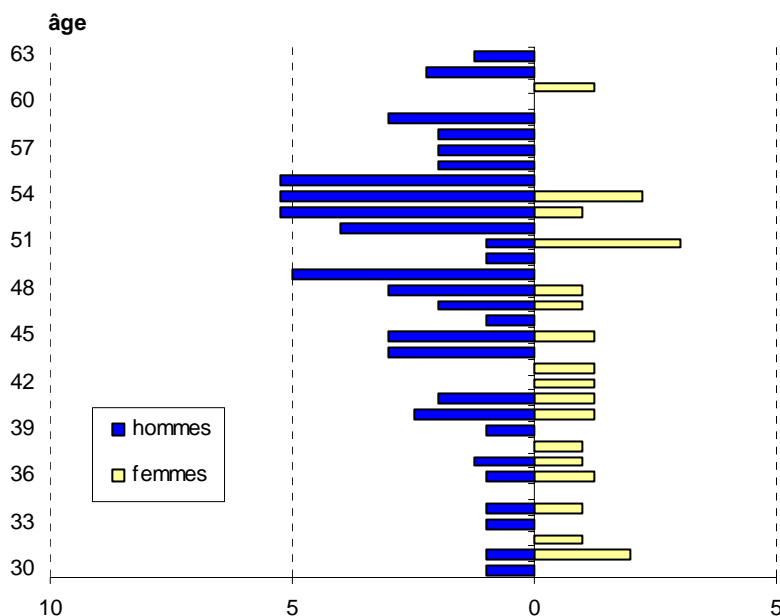

Mode d'exercice des généralistes libéraux

Dans le territoire de santé de proximité de Mayenne, les généralistes libéraux exercent plus souvent en cabinet individuel qu'en cabinet de groupe ; ce dernier mode d'exercice est moins développé chez les médecins de 50 ans et plus (30%).

| | effectifs | % |
|--------------------|-----------|------------|
| cabinet individuel | 37 | 56 |
| cabinet de groupe | 29 | 44 |
| ensemble | 66 | 100 |

Source : DREES - effectifs au 01/01/2006

Entrées et sorties entre 2001 et 2006

Estimation des entrées : au 1^{er} janvier 2006, sur 66 généralistes libéraux, 13 n'étaient pas présents dans le territoire de santé de proximité au 1^{er} janvier 2001. La moitié s'est installée dans les communes rurales du territoire, et les sept autres dans les communes urbaines (Mayenne, Ernée, Gorron).

Estimation des sorties : au 1^{er} janvier 2001, sur 73 généralistes libéraux, 20 ne sont plus présents dans le territoire de santé de proximité au 1^{er} janvier 2006. 12 ont quitté des communes rurales du territoire.

Entre 2001 et 2006, le solde entre les flux d'entrée et de sortie des médecins généralistes libéraux du territoire de santé de proximité de Mayenne a été plutôt négatif (-10%). Les communes rurales ont perdu des médecins généralistes.

LES SPÉCIALISTES DANS LE TERRITOIRE DE SANTÉ DE PROXIMITÉ DE MAYENNE

Densité médicale et structure par âge

On compte 41 spécialistes dans le territoire de santé de proximité de Mayenne, soit une densité de 47 spécialistes pour 100 000 habitants au 1^{er} janvier 2006, densité la plus faible des territoires de santé de proximité ligériens.

L'âge moyen est de 51 ans, et les hommes représentent 72% des effectifs.

9% des spécialistes ont moins de 40 ans, 35% ont entre 40 et 49 ans, et 56% ont 50 ans ou plus.

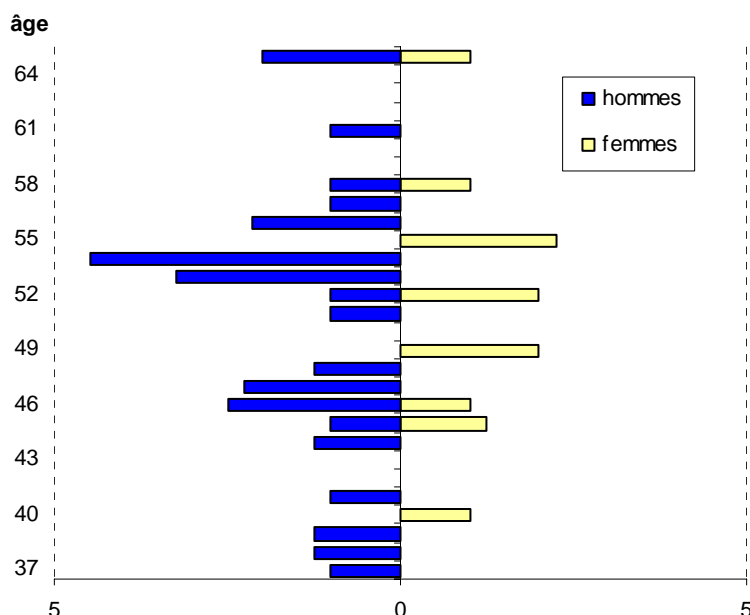

Mode d'exercice des médecins spécialistes

Le mode d'exercice se partage entre exercice hospitalier et en cabinet (majoritairement).

L'âge moyen des spécialistes est de 49 ans en établissement de santé et de 53 ans en cabinet ou en exercice en société.

| | effectifs | % |
|--|-----------|------------|
| établissement public de santé | 17 | 41 |
| cabinet individuel | 13 | 32 |
| cabinet de groupe ou exercice en société | 9 | 22 |
| autres | 2 | 5 |
| ensemble | 41 | 100 |

Source : DREES - effectifs redressés au 01/01/2006

Entrées et sorties du fichier ADELI entre 2003 et 2006

Estimation des entrées : sur 38 spécialistes inscrits dans le fichier ADELI au 1^{er} janvier 2006, 11 n'étaient pas présents dans le territoire au 1^{er} janvier 2003.

Estimation des sorties : sur 31 spécialistes présents dans le fichier ADELI au 1^{er} janvier 2003, 4 ne sont plus présents dans le territoire de santé de proximité au 1^{er} janvier 2006.

| | entrées | sorties |
|--------------------------------------|-----------|----------|
| spécialités médicales | 4 | - |
| spécialités chirurgicales | 4 | - |
| biologie médicale | 1 | 2 |
| spécialités psychiatriques | 2 | 2 |
| santé publique / médecine du travail | - | - |
| total | 11 | 4 |

Source : DREES - effectifs au 01/01/2006 et au 01/01/2003

Entre 2003 et 2006, le solde entre les flux d'entrée et de sortie des médecins spécialistes dans le territoire de santé de proximité de Mayenne a été légèrement positif.

LES GÉNÉRALISTES DANS LE TERRITOIRE DE SANTÉ DE PROXIMITÉ DE CHÂTEAU-GONTIER

Densité médicale et structure par âge

On compte 77 généralistes dans le territoire de santé de proximité de Château-Gontier, soit une densité de 103 généralistes pour 100 000 habitants au 1^{er} janvier 2006. Cette densité est inférieure aux moyennes départementale et régionale, et positionne Château-Gontier en avant-dernière position des territoires de santé de proximité en termes de densité médicale.

L'âge moyen est de 48 ans, et les hommes représentent 71% des effectifs.

12% des généralistes ont moins de 40 ans, 46% ont entre 40 et 49 ans, et 42% ont 50 ans ou plus.

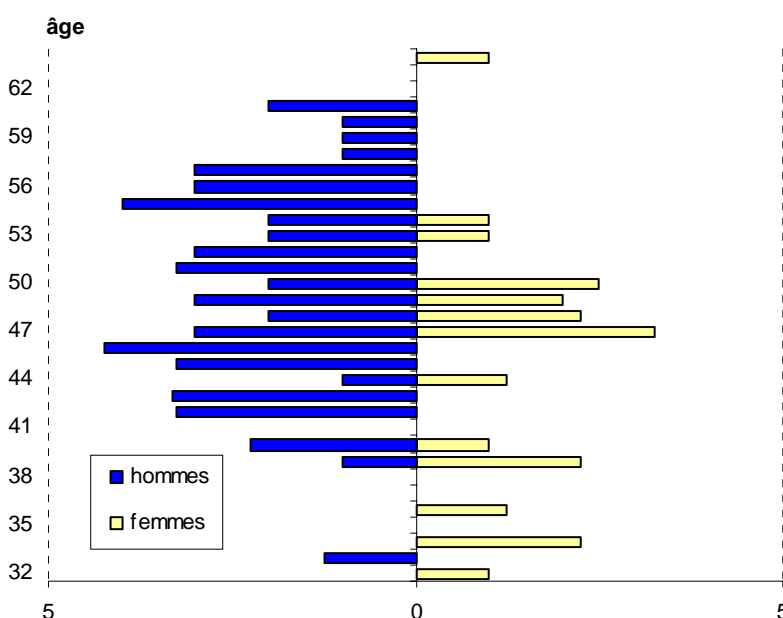

Mode d'exercice des généralistes libéraux

Dans le territoire de santé de proximité de Château-Gontier, les généralistes libéraux exercent plus souvent en cabinet individuel qu'en cabinet de groupe ; ce constat est particulièrement fréquent chez les médecins de 50 ans et plus (62%).

| | effectifs | % |
|---------------------|-----------|------------|
| cabinet individuel | 29 | 51 |
| cabinet de groupe | 18 | 32 |
| exercice en société | 10 | 17 |
| ensemble | 57 | 100 |

Source : DREES - effectifs au 01/01/2006

Entrées et sorties entre 2001 et 2006

Estimation des entrées : au 1^{er} janvier 2006, sur 57 généralistes libéraux, 6 n'étaient pas présents dans le territoire de santé de proximité au 1^{er} janvier 2001. 5 d'entre eux se sont installés en zone urbaine.

Estimation des sorties : au 1^{er} janvier 2001, sur 57 généralistes libéraux, 6 ne sont plus présents dans le territoire de santé de proximité au 1^{er} janvier 2006. Ils résidaient tous les 6 dans des communes urbaines.

Entre 2001 et 2006, les flux d'entrée et de sortie des médecins généralistes libéraux dans le territoire de santé de proximité de Château-Gontier se sont compensés.

LES SPÉCIALISTES DANS LE TERRITOIRE DE SANTÉ DE PROXIMITÉ DE CHÂTEAU-GONTIER

Densité médicale et structure par âge

On compte 40 spécialistes dans le territoire de santé de proximité de Château-Gontier, soit une densité de 54 spécialistes pour 100 000 habitants au 1^{er} janvier 2006, densité la plus faible des territoires de santé de proximité ligériens avec celle du territoire de Mayenne.

L'âge moyen est de 50 ans, et les hommes représentent 70% des effectifs.

3% des spécialistes ont moins de 40 ans, 40% ont entre 40 et 49 ans, et 57% ont 50 ans ou plus.

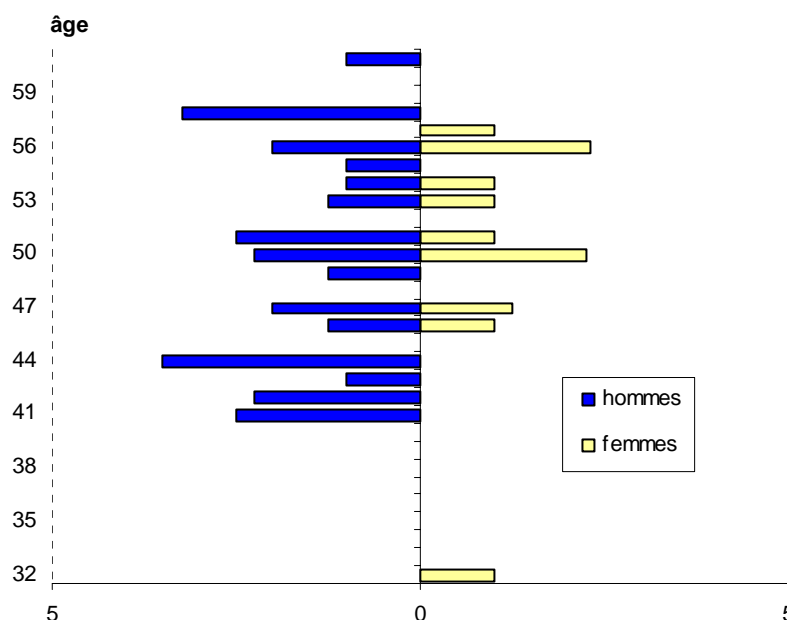

Mode d'exercice des médecins spécialistes

Le mode d'exercice se partage entre exercice hospitalier et en cabinet.

L'âge moyen des spécialistes est de 49 ans en établissement de santé et de 50 ans en cabinet ou en exercice en société.

| | effectifs | % |
|--|-----------|------------|
| établissement public de santé | 20 | 50 |
| cabinet individuel | 11 | 28 |
| cabinet de groupe ou exercice en société | 8 | 20 |
| autres | 1 | 2 |
| ensemble | 40 | 100 |

Source : DREES - effectifs redressés au 01/01/2006

Entrées et sorties du fichier ADELI entre 2003 et 2006

Estimation des entrées : sur 36 spécialistes inscrits dans le fichier ADELI au 1^{er} janvier 2006, 11 n'étaient pas présents dans le territoire au 1^{er} janvier 2003.

Estimation des sorties : sur 30 spécialistes présents dans le fichier ADELI au 1^{er} janvier 2003, 5 ne sont plus présents dans le territoire de santé de proximité au 1^{er} janvier 2006.

| | entrées | sorties |
|--------------------------------------|-----------|----------|
| spécialités médicales | 8 | 3 |
| spécialités chirurgicales | 3 | 2 |
| biologie médicale | - | - |
| spécialités psychiatriques | - | - |
| santé publique / médecine du travail | - | - |
| total | 11 | 5 |

Source : DREES - effectifs au 01/01/2006 et au 01/01/2003

Entre 2003 et 2006, le solde entre les flux d'entrée et de sortie des médecins spécialistes dans le territoire de santé de proximité de Château-Gontier a été légèrement positif.

LES GÉNÉRALISTES DANS LE TERRITOIRE DE SANTÉ DE PROXIMITÉ DU MANS

Densité médicale et structure par âge

On compte 668 généralistes dans le territoire de santé de proximité du Mans, soit une densité de 141 généralistes pour 100 000 habitants au 1^{er} janvier 2006. Cette densité est supérieure à la moyenne départementale et proche de la moyenne régionale. Le territoire concentre plus de neuf généralistes sarthois sur dix.

L'âge moyen est de 49 ans (50 ans pour les hommes et 46 ans pour les femmes) ; les hommes représentent les deux tiers des effectifs.

13% des généralistes ont moins de 40 ans, 36% ont entre 40 et 49 ans, et plus de la moitié ont 50 ans ou plus.

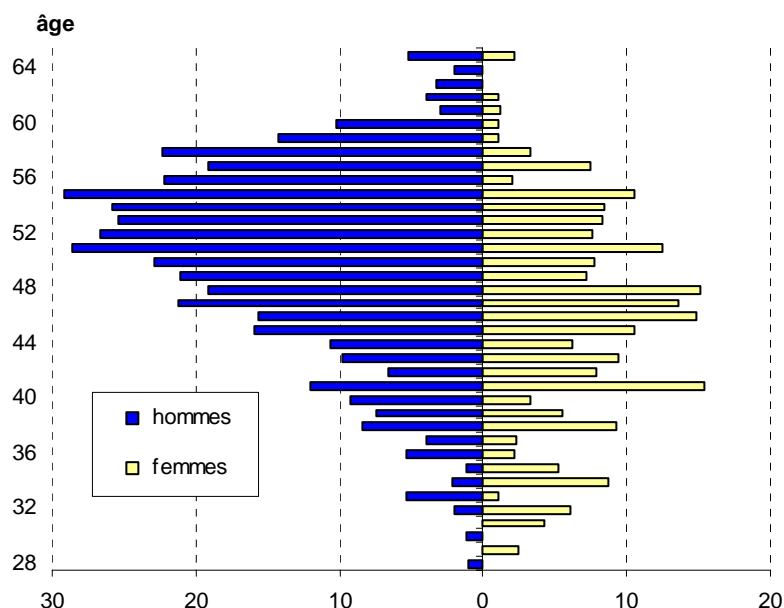

Mode d'exercice des généralistes libéraux

Dans le secteur de santé de proximité du Mans, un peu plus de la moitié des généralistes libéraux exercent en cabinet individuel ; ce mode d'exercice est particulièrement développé chez les médecins âgés de 50 ans et plus (57%), contrairement aux médecins de moins de 40 ans (39%).

| | effectifs | % |
|--------------------|------------|------------|
| cabinet individuel | 215 | 51 |
| cabinet de groupe | 198 | 47 |
| autres | 10 | 2 |
| ensemble | 423 | 100 |

Source : DREES - effectifs au 01/01/2006

Entrées et sorties entre 2001 et 2006

Estimation des entrées : au 1^{er} janvier 2006, sur 423 généralistes libéraux, 43 n'étaient pas présents dans le territoire de santé de proximité au 1^{er} janvier 2001. 13 se sont installés en communes rurales et 30 en zone urbaine (dont 13 au Mans).

Estimation des sorties : au 1^{er} janvier 2001, sur 449 généralistes libéraux, 69 n'étaient plus présents dans le territoire de santé de proximité au 1^{er} janvier 2006. 17 avaient quitté des communes rurales et 52 des communes urbaines (dont 38 pour la seule commune du Mans).

Entre 2001 et 2006, le solde entre les entrées et les sorties des médecins généralistes libéraux du territoire de santé de proximité du Mans a été plutôt négatif (-26). Ce solde négatif est quasiment identique à celui constaté sur la seule ville du Mans.

LES SPÉCIALISTES DANS LE TERRITOIRE DE SANTÉ DE PROXIMITÉ DU MANS

Densité médicale et structure par âge

On compte 544 spécialistes dans le territoire de santé de proximité du Mans, soit une densité de 115 spécialistes pour 100 000 habitants au 1^{er} janvier 2006. Cette densité est supérieure à la moyenne départementale et inférieure à la moyenne régionale. Le territoire concentre 92% des spécialistes du département.

L'âge moyen est de 50 ans, et les hommes représentent les deux tiers des effectifs.

14% des spécialistes ont moins de 40 ans, 29% ont entre 40 et 49 ans, et 57% ont 50 ans ou plus.

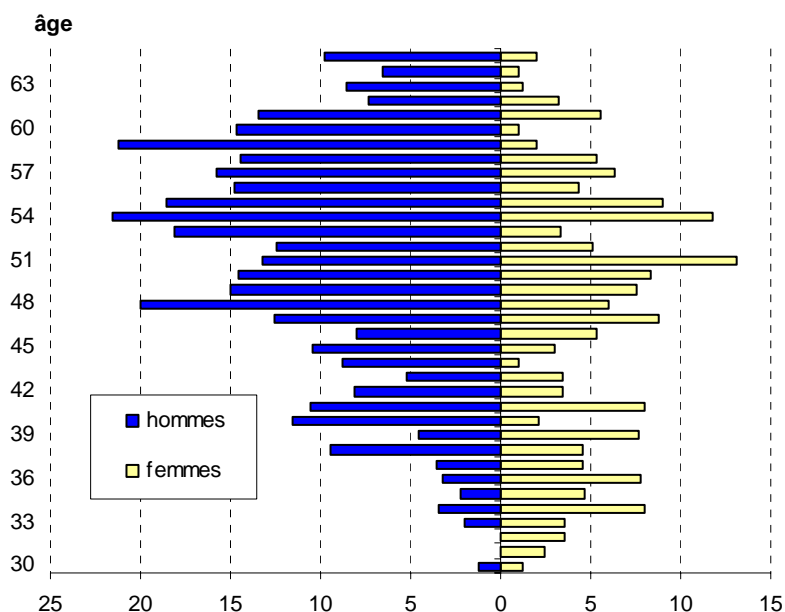

Mode d'exercice des médecins spécialistes

Neuf fois sur dix, le mode d'exercice des spécialistes sur le territoire de santé de proximité du Mans se partage entre exercice hospitalier et cabinet.

En établissement, l'âge moyen des spécialistes est de 49 ans : 20% ont moins de 40 ans, 31% ont entre 40 et 49 ans, et 49% ont au moins 50 ans. En cabinet, l'âge moyen est de 52 ans : 8% ont moins de 40 ans, 28% ont entre 40 et 49 ans, et près des deux tiers ont au moins 50 ans.

| | effectifs | % |
|--|------------|------------|
| établissement public de santé | 208 | 38 |
| établissement privé non PSPH | 50 | 9 |
| cabinet individuel | 87 | 16 |
| cabinet de groupe ou exercice en société | 152 | 28 |
| prévention et soins en entreprise | 28 | 5 |
| autres | 19 | 4 |
| ensemble | 544 | 100 |

Source : DREES - effectifs redressés au 01/01/2006

Entrées et sorties du fichier ADELI entre 2003 et 2006

Estimation des entrées : sur 510 spécialistes inscrits dans le fichier ADELI au 1^{er} janvier 2006, 66 n'étaient pas présents dans le territoire de santé de proximité au 1^{er} janvier 2003. 27% sont arrivés en 2003, 36% en 2004 et 29% en 2005. 61 se sont installés dans la commune du Mans.

Estimation des sorties : sur 487 spécialistes présents inscrits dans le fichier ADELI au 1^{er} janvier 2003, 43 n'étaient plus présents dans le territoire de santé de proximité au 1^{er} janvier 2006.

| | entrées | sorties |
|--------------------------------------|-----------|-----------|
| spécialités médicales | 36 | 24 |
| spécialités chirurgicales | 19 | 10 |
| biologie médicale | - | - |
| spécialités psychiatriques | 4 | 9 |
| santé publique / médecine du travail | 7 | - |
| total | 66 | 43 |

Source : DREES - effectifs au 01/01/2006 et au 01/01/2003

Entre 2003 et 2006, le solde entre les entrées et les sorties des médecins spécialistes du territoire de santé de proximité du Mans a été plutôt positif.

LES GÉNÉRALISTES DANS LE TERRITOIRE DE SANTÉ DE PROXIMITÉ DE SABLÉ - LA FLÈCHE

Densité médicale et structure par âge

On compte 70 généralistes dans le territoire de santé de proximité de Sablé - La Flèche, soit une densité de 106 généralistes pour 100 000 habitants au 1^{er} janvier 2006. Cette densité est une des plus faibles des territoires de santé de proximité avec celles de Mayenne et Château-Gontier.

L'âge moyen est de 50 ans, et les hommes représentent les trois quarts des effectifs.

20% des généralistes ont moins de 40 ans, 22% ont entre 40 et 49 ans, et 58% ont 50 ans ou plus. Cette proportion de généralistes quinquagénaires est (de loin) la plus élevée des territoires.

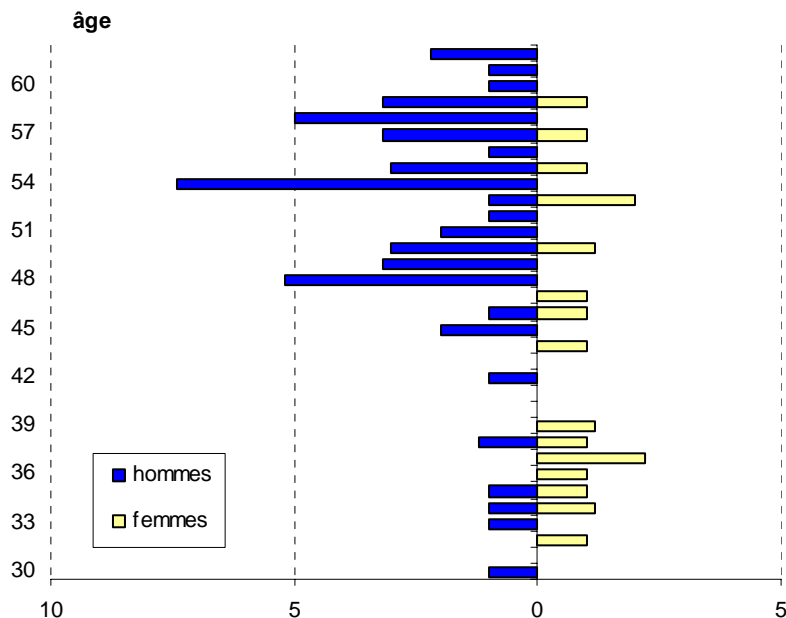

Mode d'exercice des généralistes libéraux

Dans le territoire de santé de proximité de Sablé – La Flèche, les deux tiers des généralistes libéraux exercent en cabinet individuel ; ce mode d'exercice est particulièrement développé chez les médecins âgés de 40 ans et plus.

| | effectifs | % |
|--------------------|-----------|------------|
| cabinet individuel | 37 | 67 |
| cabinet de groupe | 15 | 27 |
| autres | 3 | 6 |
| ensemble | 55 | 100 |

Source : DREES - effectifs au 01/01/2006

Entrées et sorties entre 2001 et 2006

Estimation des entrées : au 1^{er} janvier 2006, sur 55 généralistes libéraux, 7 n'étaient pas présents dans le territoire de santé de proximité au 1^{er} janvier 2001. 4 d'entre eux se sont installés dans les communes rurales du territoire.

Estimation des sorties : au 1^{er} janvier 2001, sur 56 généralistes libéraux, 8 ne sont plus présents dans le territoire de santé de proximité au 1^{er} janvier 2006. 3 ont quitté des communes rurales.

Entre 2001 et 2006, les flux d'entrée et de sortie des médecins généralistes libéraux dans le territoire de santé de proximité de Sablé - La Flèche se sont à peu près compensés.

LES SPÉCIALISTES DANS LE TERRITOIRE DE SANTÉ DE PROXIMITÉ DE SABLÉ - LA FLÈCHE

Densité médicale et structure par âge

On compte 49 spécialistes dans le territoire de santé de proximité de Sablé - La Flèche, soit une densité de 76 spécialistes pour 100 000 habitants au 1^{er} janvier 2006. Cette densité est très inférieure aux moyennes départementale et régionale.

L'âge moyen est de 51 ans, et les hommes représentent 80% des effectifs, proportion masculine la plus élevée des territoires de santé de proximité.

5% des spécialistes ont moins de 40 ans, 33% ont entre 40 et 49 ans, et 62% ont 50 ans ou plus (proportion la plus élevée avec celle du territoire de Saumur).

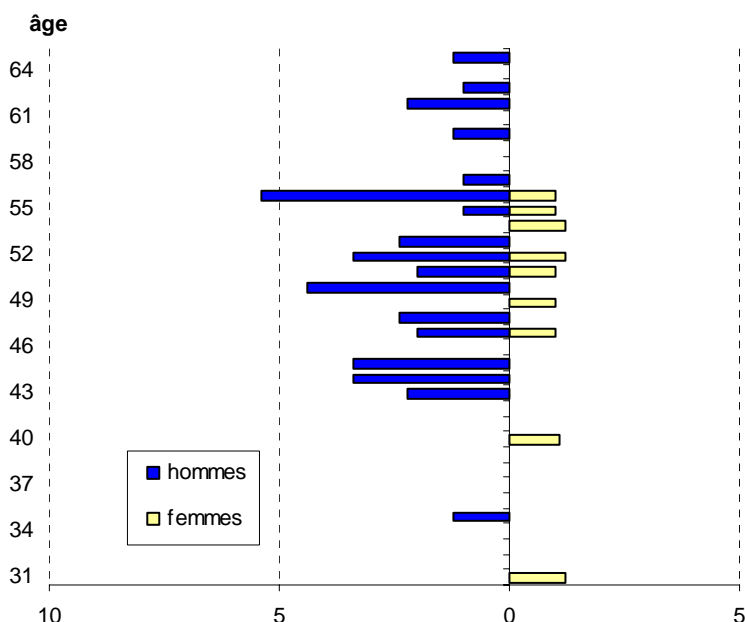

Mode d'exercice des médecins spécialistes

Le mode d'exercice se partage entre exercice hospitalier et cabinet.

L'âge moyen des spécialistes est de 51 ans, en établissement de santé comme en cabinet individuel ou de groupe.

| | effectifs | % |
|-------------------------------|-----------|------------|
| établissement public de santé | 27 | 55 |
| cabinet individuel | 10 | 20 |
| cabinet de groupe | 10 | 20 |
| autres | 2 | 5 |
| ensemble | 49 | 100 |

Source : DREES - effectifs redressés au 01/01/2006

Entrées et sorties du fichier ADELI entre 2003 et 2006

Estimation des entrées : sur 45 spécialistes inscrits dans le fichier ADELI au 1^{er} janvier 2006, 6 n'étaient pas présents dans le territoire au 1^{er} janvier 2003.

Estimation des sorties : sur 46 spécialistes présents dans le fichier ADELI au 1^{er} janvier 2003, 7 ne sont plus présents dans le territoire de santé de proximité au 1^{er} janvier 2006.

| | entrées | sorties |
|--------------------------------------|----------|----------|
| spécialités médicales | 6 | 7 |
| spécialités chirurgicales | - | - |
| biologie médicale | - | - |
| spécialités psychiatriques | - | - |
| santé publique / médecine du travail | - | - |
| total | 6 | 7 |

Source : DREES - effectifs au 01/01/2006 et au 01/01/2003

Entre 2003 et 2006, les flux d'entrée et de sortie des médecins spécialistes dans le territoire de santé de proximité de Sablé - La Flèche se sont à peu près compensés.

LES GÉNÉRALISTES DANS LE TERRITOIRE DE SANTÉ DE PROXIMITÉ DE LA ROCHE SUR YON

Densité médicale et structure par âge

On compte 410 généralistes dans le territoire de santé de proximité de La Roche sur Yon, soit une densité de 172 généralistes pour 100 000 habitants au 1^{er} janvier 2006, densité supérieure aux moyennes départementale et régionale. Cette densité est la plus élevée des territoires de santé avec celle d'Angers.

L'âge moyen est de 48 ans (50 ans pour les hommes et 45 ans pour les femmes) ; les hommes représentent 63% des effectifs.

17% des généralistes ont moins de 40 ans, 34% ont entre 40 et 49 ans, et près de la moitié ont 50 ans ou plus.

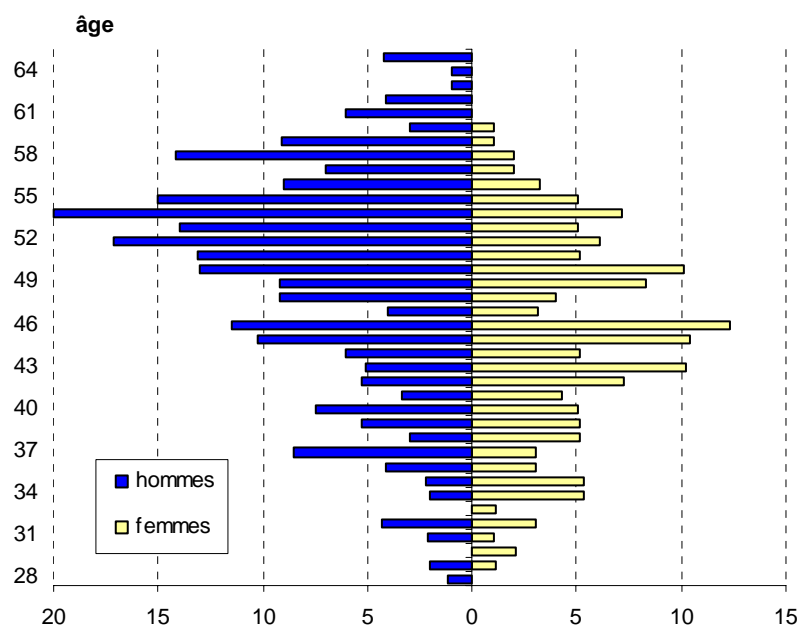

Mode d'exercice des généralistes libéraux

Dans le territoire de santé de proximité de La Roche sur Yon, les généralistes libéraux exercent à parts égales en cabinet individuel ou en cabinet de groupe ; la proportion de généralistes libéraux exerçant en cabinet de groupe diminue avec l'âge : 61% pour les moins de 40 ans, 53% pour les 40-49 ans, 41% pour les 50 ans et plus.

| | effectifs | % |
|--------------------|------------|------------|
| cabinet individuel | 119 | 48 |
| cabinet de groupe | 118 | 47 |
| autres | 12 | 5 |
| ensemble | 249 | 100 |

Source : DREES - effectifs au 01/01/2006

Entrées et sorties entre 2001 et 2006

Estimation des entrées : au 1^{er} janvier 2006, sur 249 généralistes libéraux, 35 n'étaient pas présents dans le territoire de santé de proximité au 1^{er} janvier 2001. 12 d'entre eux se sont installés dans les communes rurales du territoire, et 12 dans la ville de La Roche sur Yon.

Estimation des sorties : au 1^{er} janvier 2001, sur 246 généralistes libéraux, 32 ne sont plus présents dans le territoire de santé de proximité au 1^{er} janvier 2006. 8 d'entre eux ont quitté des communes rurales du territoire, et 14 la ville de La Roche sur Yon

Entre 2001 et 2006, les flux d'entrée et de sortie des médecins généralistes libéraux dans le territoire de santé de La Roche sur Yon se sont à peu près compensés.

LES SPÉCIALISTES DANS LE TERRITOIRE DE SANTÉ DE PROXIMITÉ DE LA ROCHE SUR YON

Densité médicale et structure par âge

On compte 314 spécialistes dans le territoire de santé de proximité de La Roche sur Yon, soit une densité de 131 spécialistes pour 100 000 habitants au 1^{er} janvier 2006, densité très supérieure à la moyenne départementale et proche de la moyenne régionale.

L'âge moyen est de 48 ans (49 ans pour les hommes et 48 ans pour les femmes) ; les hommes représentent 65% des effectifs.

17% des spécialistes ont moins de 40 ans, 37% ont entre 40 et 49 ans, et 46% ont 50 ans ou plus.

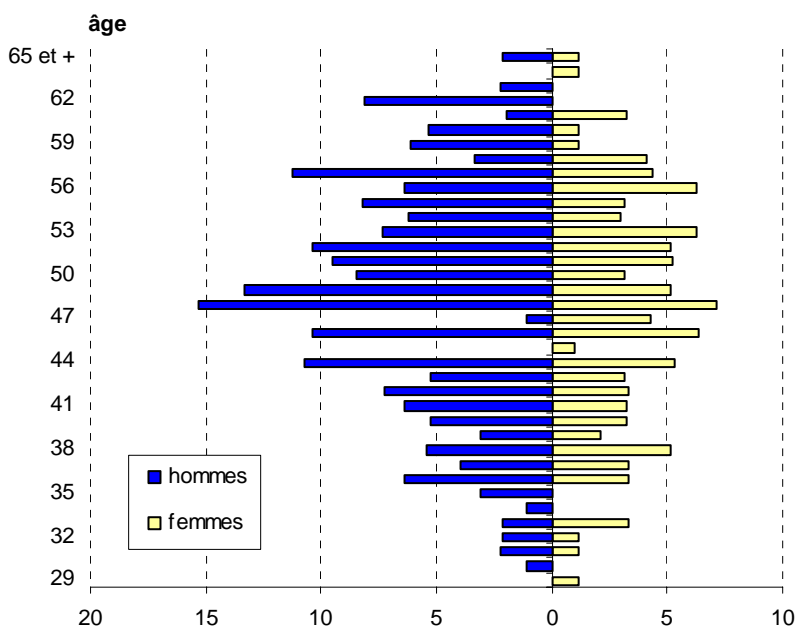

Mode d'exercice des médecins spécialistes

Neuf fois sur dix, le mode d'exercice des spécialistes se partage entre exercice hospitalier (majoritaire) et cabinet.

En établissement, l'âge moyen des spécialistes est de 48 ans : 21% ont moins de 40 ans, 35% ont entre 40 et 49 ans, et 44% ont au moins 50 ans. En cabinet, l'âge moyen est de 49 ans : 10% ont moins de 40 ans, 42% ont entre 40 et 49 ans, et près d'un sur deux a au moins 50 ans.

| | effectifs | % |
|--|------------|------------|
| établissement public de santé | 171 | 54 |
| établissement privé de santé | 17 | 5 |
| cabinet individuel | 40 | 13 |
| cabinet de groupe ou exercice en société | 59 | 19 |
| prévention et soins en entreprise | 8 | 3 |
| autres | 19 | 6 |
| ensemble | 314 | 100 |

Source : DREES - effectifs redressés au 01/01/2006

Entrées et sorties du fichier ADELI entre 2003 et 2006

Estimation des entrées : sur 299 spécialistes inscrits dans le fichier ADELI au 1^{er} janvier 2006, 42 n'étaient pas présents dans le territoire au 1^{er} janvier 2003. 24% d'entre eux sont arrivés en 2003, 29% en 2004 et 38% en 2005. 38 se sont installés sur la commune de La Roche sur Yon.

Estimation des sorties : sur 287 spécialistes présents dans le fichier ADELI au 1^{er} janvier 2003, 30 ne sont plus présents dans le territoire de santé de proximité au 1^{er} janvier 2006.

| | entrées | sorties |
|--------------------------------------|-----------|-----------|
| spécialités médicales | 24 | 19 |
| spécialités chirurgicales | 11 | 4 |
| biologie médicale | 1 | - |
| spécialités psychiatriques | 3 | 4 |
| santé publique / médecine du travail | 3 | 3 |
| total | 42 | 30 |

Source : DREES - effectifs au 01/01/2006 et au 01/01/2003

Entre 2003 et 2006, le territoire de santé de proximité de La Roche sur Yon a globalement attiré des médecins spécialistes.

LES GÉNÉRALISTES DANS LE TERRITOIRE DE SANTÉ DE PROXIMITÉ DE FONTENAY-LE-COMTE

Densité médicale et structure par âge

On compte 93 généralistes dans le territoire de santé de Fontenay-le-Comte, soit une densité de 118 généralistes pour 100 000 habitants au 1^{er} janvier 2006, densité inférieure aux moyennes départementale et régionale.

Cette densité est la plus faible des territoires de santé vendéens.

L'âge moyen est de 48 ans, et les hommes représentent 71% des effectifs.

22% des généralistes ont moins de 40 ans, 34% ont entre 40 et 49 ans, et 44% ont 50 ans ou plus.

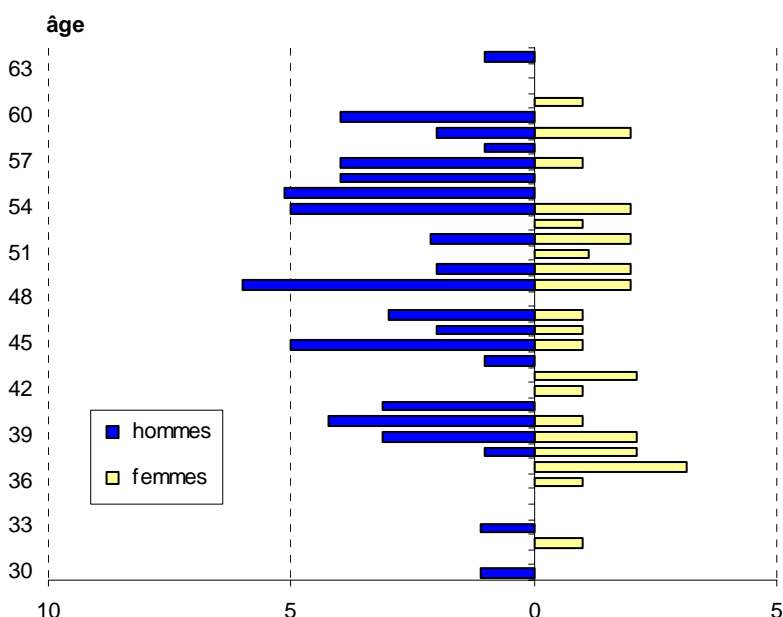

Mode d'exercice des généralistes libéraux

Dans le territoire de santé de proximité de Fontenay le Comte, les généralistes libéraux exercent un peu plus en cabinet individuel qu'en cabinet de groupe ; ce mode d'exercice est plus développé chez les médecins âgés de 50 ans et plus (61%).

| | effectifs | % |
|--------------------|-----------|------------|
| cabinet individuel | 36 | 49 |
| cabinet de groupe | 33 | 45 |
| autres | 4 | 6 |
| ensemble | 73 | 100 |

Source : DREES - effectifs au 01/01/2006

Entrées et sorties entre 2001 et 2006

Estimation des entrées : au 1^{er} janvier 2006, sur 73 généralistes libéraux, 8 n'étaient pas présents dans le territoire de santé de proximité au 1^{er} janvier 2001. 2 d'entre eux se sont installés à Fontenay le Comte, et les autres dans les communes rurales du territoire.

Estimation des sorties : au 1^{er} janvier 2001, sur 76 généralistes libéraux, 11 ne sont plus présents dans le territoire de santé de proximité au 1^{er} janvier 2006. 9 d'entre eux ont quitté des communes rurales.

Entre 2001 et 2006, le solde entre entrées et sorties des médecins généralistes libéraux du territoire de santé de proximité de Fontenay-le-Comte est légèrement négatif (-3), au détriment des communes rurales du territoire.

LES SPÉCIALISTES DANS LE TERRITOIRE DE SANTÉ DE PROXIMITÉ DE FONTENAY-LE-COMTE

Densité médicale et structure par âge

On compte 55 spécialistes dans le territoire de santé de proximité de Fontenay-le-Comte, soit une densité de 70 spécialistes pour 100 000 habitants au 1^{er} janvier 2006, densité très inférieure aux moyennes départementale et régionale, et la plus faible des territoires de santé de proximité vendéens.

L'âge moyen est de 50 ans, et les hommes représentent 73% des effectifs.

7% des spécialistes ont moins de 40 ans, 37% ont entre 40 et 49 ans, et 56% ont 50 ans ou plus.

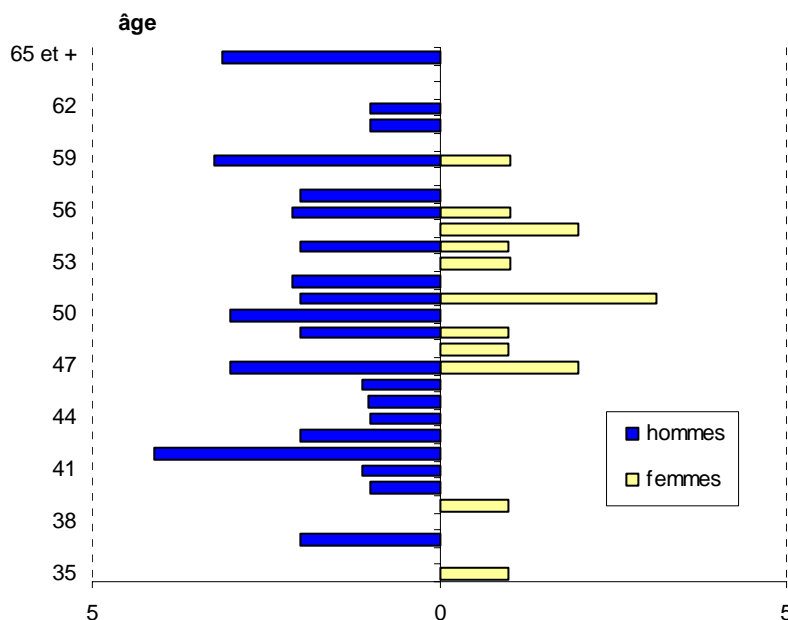

Mode d'exercice des médecins spécialistes

Le mode d'exercice se partage entre exercice hospitalier et cabinet (majoritairement).

L'âge moyen des spécialistes est de 51 ans en établissement de santé et de 50 ans en cabinet individuel ou de groupe.

| | effectifs | % |
|--|-----------|------------|
| établissement public ou privé de santé | 16 | 29 |
| cabinet individuel | 14 | 26 |
| cabinet de groupe ou exercice en société | 20 | 36 |
| autres | 5 | 9 |
| ensemble | 55 | 100 |

Source : DREES - effectifs redressés au 01/01/2006

Entrées et sorties du fichier ADELI entre 2003 et 2006

Estimation des entrées : sur 54 spécialistes inscrits dans le fichier ADELI au 1^{er} janvier 2006, 10 n'étaient pas présents dans le territoire au 1^{er} janvier 2003.

Estimation des sorties : sur 49 spécialistes présents dans le fichier ADELI au 1^{er} janvier 2003, 5 ne sont plus présents dans le territoire de santé de proximité au 1^{er} janvier 2006.

| | entrées | sorties |
|--------------------------------------|-----------|----------|
| spécialités médicales | 8 | 2 |
| spécialités chirurgicales | 2 | 3 |
| biologie médicale | - | - |
| spécialités psychiatriques | - | - |
| santé publique / médecine du travail | - | - |
| total | 10 | 5 |

Source : DREES - effectifs au 01/01/2006 et au 01/01/2003

Entre 2003 et 2006, le solde entre entrées et sorties des médecins spécialistes du territoire de santé de proximité de Fontenay-le-Comte est légèrement positif.

LES GÉNÉRALISTES DANS LE TERRITOIRE DE SANTÉ DE PROXIMITÉ DE CHALLANS

Densité médicale et structure par âge

On compte 120 généralistes dans le territoire de santé de proximité de Challans, soit une densité de 140 généralistes pour 100 000 habitants au 1^{er} janvier 2006, niveau identique à la densité départementale mais inférieure à la moyenne régionale.

L'âge moyen est de 49 ans (50 ans pour les hommes et moins de 44 ans pour les femmes) ; les hommes représentent près des trois quarts des effectifs.

16% des généralistes ont moins de 40 ans, 32% ont entre 40 et 49 ans, et plus de la moitié ont 50 ans ou plus.

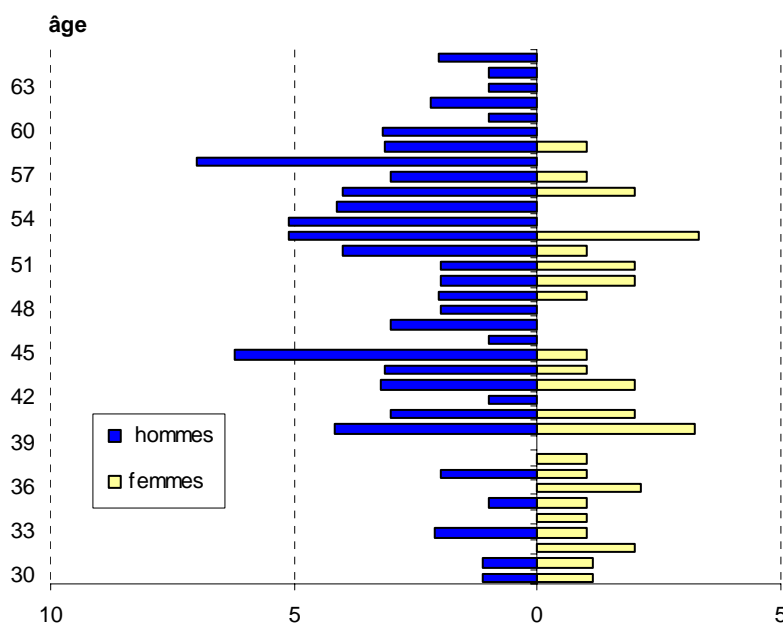

Mode d'exercice des généralistes libéraux

Dans le territoire de santé de proximité de Challans, les généralistes libéraux exercent un peu plus en cabinet individuel qu'en cabinet de groupe ; ce mode d'exercice est plus développé chez les médecins âgés de 50 ans et plus (54%).

| | effectifs | % |
|---------------------|-----------|------------|
| cabinet individuel | 41 | 48 |
| cabinet de groupe | 36 | 42 |
| exercice en société | 9 | 10 |
| ensemble | 86 | 100 |

Source : DREES - effectifs au 01/01/2006

Entrées et sorties entre 2001 et 2006

Estimation des entrées : au 1^{er} janvier 2006, sur 86 généralistes libéraux, 15 n'étaient pas présents dans le territoire de santé de proximité au 1^{er} janvier 2001. 13 d'entre eux se sont installés dans les communes urbaines du territoire.

Estimation des sorties : au 1^{er} janvier 2001, sur 87 généralistes libéraux, 16 ne sont plus présents dans le territoire de santé de proximité au 1^{er} janvier 2006. 13 d'entre eux ont quitté des communes urbaines du territoire.

Entre 2001 et 2006, les entrées et sorties des médecins généralistes libéraux du territoire de santé de proximité de Challans se sont quasiment compensées.

LES SPÉCIALISTES DANS LE TERRITOIRE DE SANTÉ DE PROXIMITÉ DE CHALLANS

Densité médicale et structure par âge

On compte 69 spécialistes dans le territoire de santé de Challans, soit une densité de 81 spécialistes pour 100 000 habitants au 1^{er} janvier 2006, densité très inférieure aux moyennes départementale et régionale.

L'âge moyen est de 51 ans, et les hommes représentent les deux tiers des effectifs.

8% des spécialistes ont moins de 40 ans, 35% ont entre 40 et 49 ans, et 57% ont 50 ans ou plus.

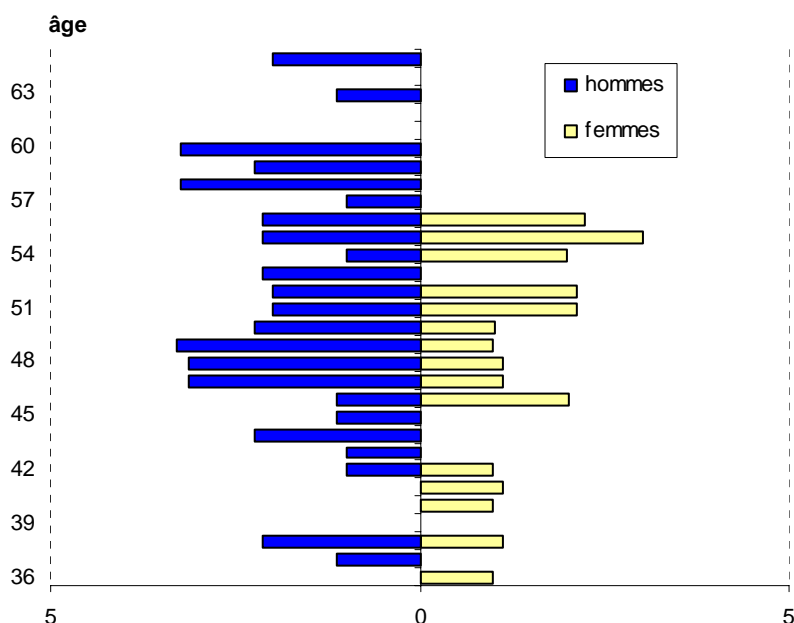

Mode d'exercice des médecins spécialistes

Le mode d'exercice se partage entre exercice hospitalier (majoritairement) et cabinet.

L'âge moyen des spécialistes est de 50 ans en établissement de santé et de 51 ans en cabinet individuel ou de groupe ou exercice en société.

| | effectifs | % |
|--|-----------|------------|
| établissement public de santé | 30 | 43 |
| établissement privé de santé | 7 | 10 |
| cabinet individuel | 10 | 15 |
| cabinet de groupe ou exercice en société | 16 | 23 |
| prévention et soins en entreprise | 4 | 6 |
| autres | 2 | 3 |
| ensemble | 69 | 100 |

Source : DREES - effectifs redressés au 01/01/2006

Entrées et sorties du fichier ADELI entre 2003 et 2006

Estimation des entrées : sur 65 spécialistes inscrits dans le fichier ADELI au 1^{er} janvier 2006, 13 n'étaient pas présents dans le territoire au 1^{er} janvier 2003.

Estimation des sorties : sur 64 spécialistes présents dans le fichier ADELI au 1^{er} janvier 2003, 12 ne sont plus présents dans le territoire de santé de proximité au 1^{er} janvier 2006.

| | entrées | sorties |
|--------------------------------------|-----------|-----------|
| spécialités médicales | 6 | 4 |
| spécialités chirurgicales | 5 | 4 |
| biologie médicale | 1 | - |
| spécialités psychiatriques | - | 1 |
| santé publique / médecine du travail | 1 | 3 |
| total | 13 | 12 |

Source : DREES - effectifs au 01/01/2006 et au 01/01/2003

Entre 2003 et 2006, les flux d'entrées et de sorties des médecins spécialistes du territoire de santé de proximité de Challans se sont à peu près compensés.

LES GÉNÉRALISTES DANS LE TERRITOIRE DE SANTÉ DE PROXIMITÉ DES SABLES D'OLONNE

Densité médicale et structure par âge

On compte 141 généralistes dans le territoire de santé de proximité des Sables d'Olonne, soit une densité de 141 généralistes pour 100 000 habitants au 1^{er} janvier 2006, densité légèrement supérieure au niveau départemental, mais inférieure à la moyenne régionale.

L'âge moyen est de 48 ans (50 ans pour les hommes et 45 ans pour les femmes) ; les hommes représentent 62% des effectifs.

17% des généralistes ont moins de 40 ans, 35% ont entre 40 et 49 ans, et 48% ont 50 ans ou plus.

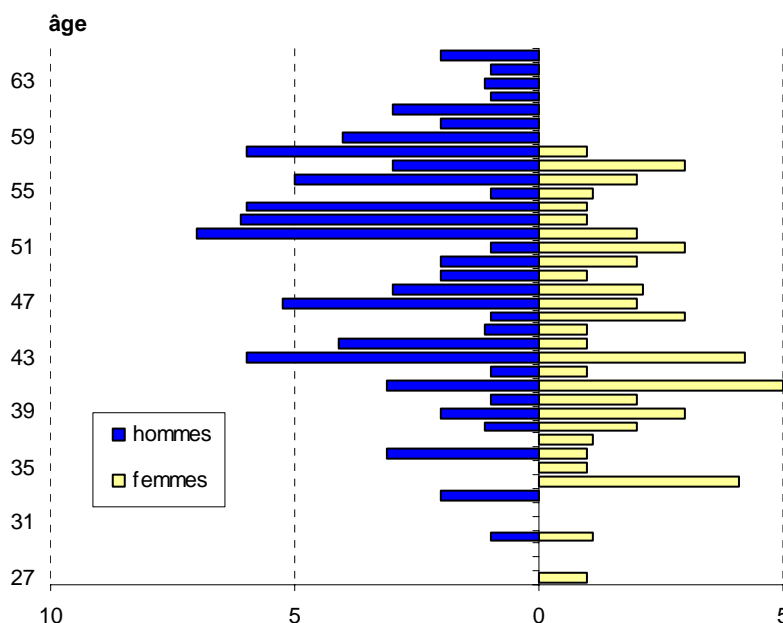

Mode d'exercice des généralistes libéraux

Dans le territoire de santé de proximité des Sables d'Olonne, les généralistes libéraux exercent un peu plus en cabinet individuel qu'en cabinet de groupe ; ce phénomène s'observe dans les trois tranches d'âge décennales (moins de 40 ans, 40-49 ans, 50 ans et plus).

| | effectifs | % |
|---------------------|------------|------------|
| cabinet individuel | 62 | 52 |
| cabinet de groupe | 53 | 45 |
| exercice en société | 4 | 3 |
| ensemble | 119 | 100 |

Source : DREES - effectifs au 01/01/2006

Entrées et sorties entre 2001 et 2006

Estimation des entrées : au 1^{er} janvier 2006, sur 119 généralistes libéraux, 23 n'étaient pas présents dans le territoire de santé de proximité au 1^{er} janvier 2001. 21 d'entre eux se sont installés dans les communes urbaines du territoire (dont 11 dans la commune des Sables d'Olonne).

Estimation des sorties : au 1^{er} janvier 2001, sur 115 généralistes libéraux, 19 ne sont plus présents dans le territoire de santé de proximité au 1^{er} janvier 2006. 19 d'entre eux ont quitté des communes urbaines du territoire (en particulier les communes des Sables d'Olonne et de Saint-Gilles-Croix-de-Vie)

Entre 2001 et 2006, le solde entre entrées et sorties des médecins généralistes libéraux du territoire de santé de proximité des Sables d'Olonne a été légèrement positif.

LES SPÉCIALISTES DANS LE TERRITOIRE DE SANTÉ DE PROXIMITÉ DES SABLES D'OLONNE

Densité médicale et structure par âge

On compte 84 spécialistes dans le territoire de santé de proximité des Sables d'Olonne, soit une densité de 84 spécialistes pour 100 000 habitants au 1^{er} janvier 2006, densité inférieure aux moyennes départementale et régionale.

L'âge moyen est de 51 ans, et les hommes représentent 72% des effectifs.

11% des spécialistes ont moins de 40 ans, 36% ont entre 40 et 49 ans, et 53% ont 50 ans ou plus.

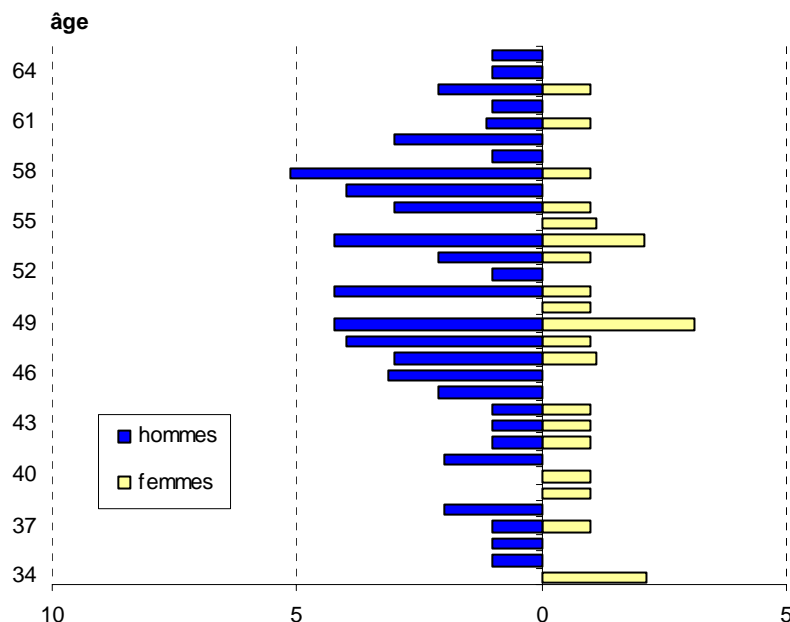

Mode d'exercice des médecins spécialistes

Le mode d'exercice se partage entre exercice hospitalier et cabinet (majoritairement).

L'âge moyen des spécialistes est de 50 ans en établissement de santé et de 51 ans en cabinet individuel ou de groupe ou exercice en société.

| | effectifs | % |
|--|-----------|------------|
| établissement public de santé | 22 | 26 |
| établissement privé de santé | 11 | 13 |
| cabinet individuel | 16 | 19 |
| cabinet de groupe ou exercice en société | 25 | 30 |
| prévention et soins en entreprise | 4 | 5 |
| autres | 6 | 7 |
| ensemble | 84 | 100 |

Source : DREES - effectifs redressés au 01/01/2006

Entrées et sorties du fichier ADELI entre 2003 et 2006

Estimation des entrées : sur 82 spécialistes inscrits dans le fichier ADELI au 1^{er} janvier 2006, 10 n'étaient pas présents dans le territoire au 1^{er} janvier 2003.

Estimation des sorties : sur 81 spécialistes présents dans le fichier ADELI au 1^{er} janvier 2003, 9 ne sont plus présents dans le territoire de santé de proximité au 1^{er} janvier 2006.

| | entrées | sorties |
|--------------------------------------|-----------|----------|
| spécialités médicales | 5 | 7 |
| spécialités chirurgicales | 2 | 1 |
| biologie médicale | - | - |
| spécialités psychiatriques | 1 | 1 |
| santé publique / médecine du travail | 2 | - |
| total | 10 | 9 |

Source : DREES - effectifs au 01/01/2006 et au 01/01/2003

Entre 2003 et 2006, les flux d'entrée et de sortie des médecins spécialistes dans le territoire de santé de proximité des Sables d'Olonne se sont à peu près compensés.

LES SPÉCIALISTES PAR TERRITOIRE DE RECOURS

Effectifs et structure par âge selon les spécialités d'internat

Un code couleur a été associé à la pyramide des âges : vert quand elle est favorable, jaune quand elle est préoccupante et rouge quand elle est défavorable. Dans ces deux derniers cas, il peut s'agir soit d'une pyramide des âges décalée vers la droite (c'est à dire avec une forte proportion de spécialistes âgés), soit quand les effectifs des 55 ans et plus (voire des 50-54 ans) ne pourront être remplacés par les spécialistes de la tranche d'âge quinquennale suivante.

Effectifs et structure par âge selon les spécialités d'internat – territoire de recours de Nantes

anesthésie - réanimation

effectifs redressés : 227 médecins
libéraux : 80

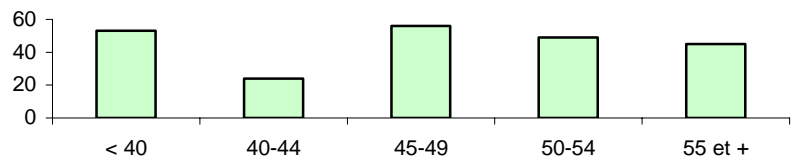

pédiatrie

effectifs redressés : 95 médecins
libéraux : 35

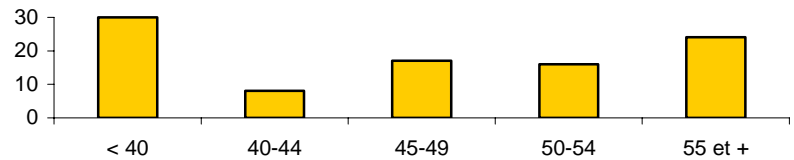

autres spécialités médicales

(hors pédiatrie, anesthésie et gynécologie médicale)

effectifs redressés : 590 médecins
libéraux : 298

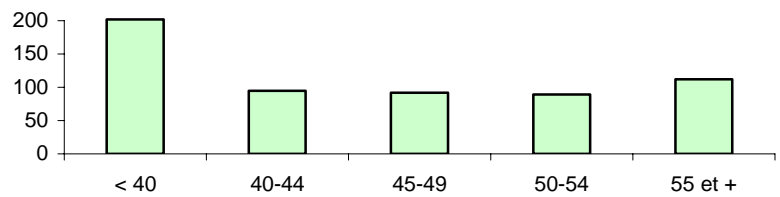

Spécialités chirurgicales

gynécologie médicale et gynécologie-obstétrique

effectifs redressés : 108 médecins
libéraux : 74

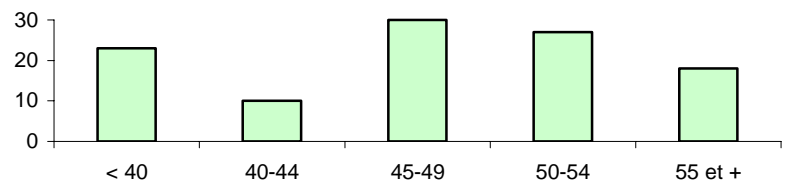

spécialités chirurgicales

(hors gynécologie-obstétrique)

effectifs redressés : 336 médecins
libéraux : 211

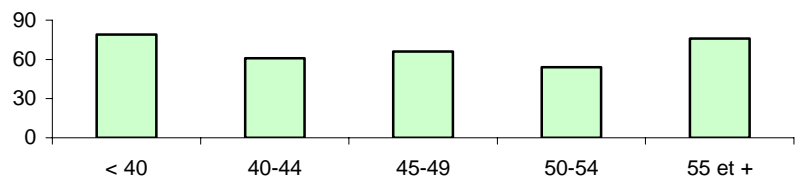

Biologie médicale

effectifs redressés : 51 médecins
libéraux : 10

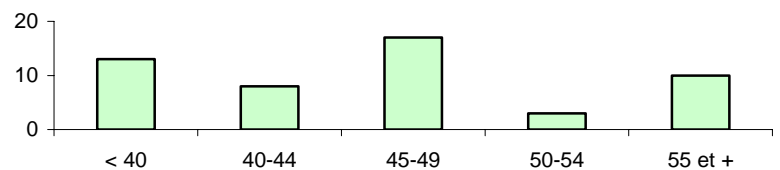

Psychiatrie

effectifs redressés : 224 médecins
libéraux : 95

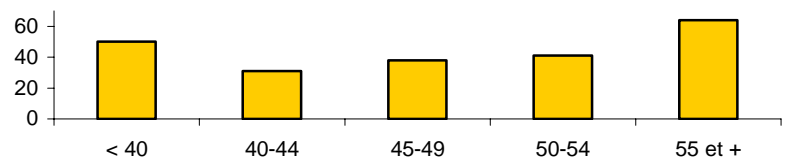

Santé publique et médecine du travail

effectifs redressés : 137 médecins

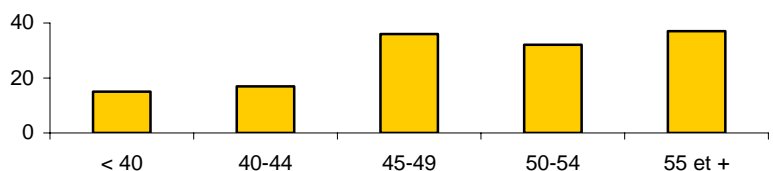

Effectifs et structure par âge selon les spécialités d'internat – territoire de recours de Saint-Nazaire

anesthésie - réanimation

effectifs redressés : 31 médecins
libéraux : 7

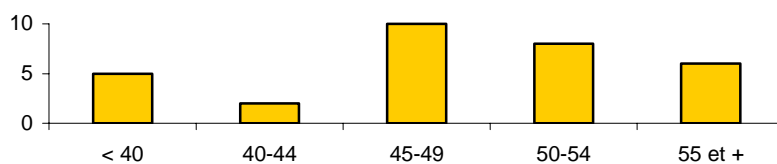

pédiatrie

effectifs redressés : 16 médecins
libéraux : 4

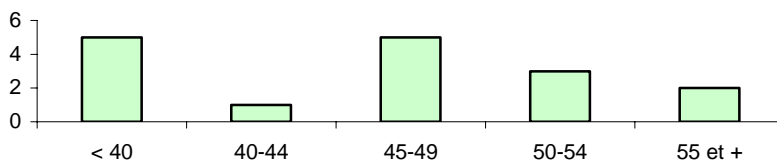

autres spécialités médicales

(hors pédiatrie, anesthésie et gynécologie médicale)

effectifs redressés : 133 médecins
libéraux : 80

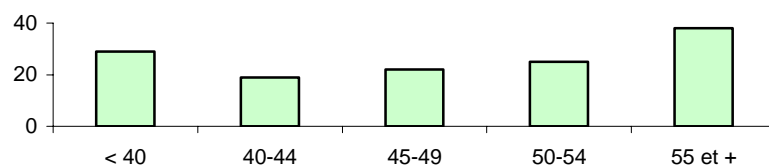

Spécialités chirurgicales

gynécologie médicale et gynécologie-obstétrique

effectifs redressés : 24 médecins
libéraux : 12

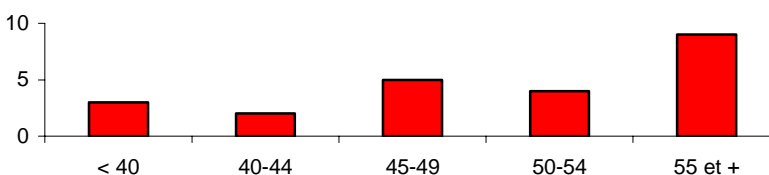

spécialités chirurgicales

(hors gynécologie-obstétrique)

effectifs redressés : 57 médecins
libéraux : 33

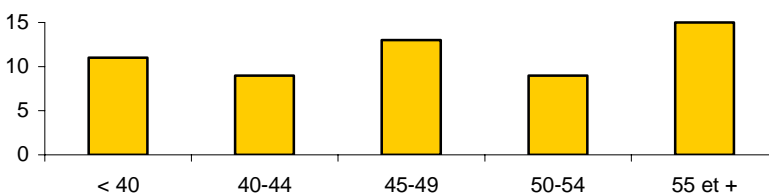

Biologie médicale

effectifs redressés : 8 médecins
libéraux : 3

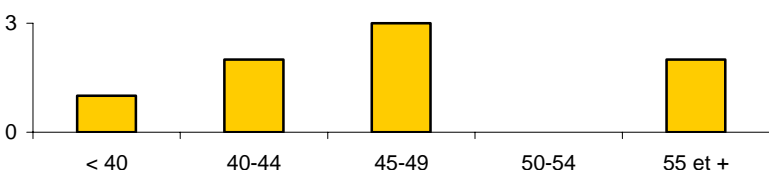

Psychiatrie

effectifs redressés : 39 médecins
libéraux : 16

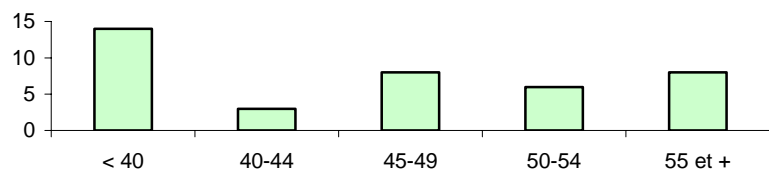

Santé publique et médecine du travail

effectifs redressés : 28 médecins

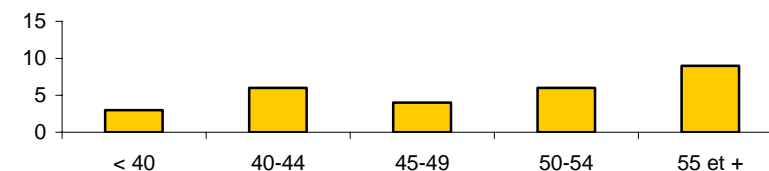

Effectifs et structure par âge selon les spécialités d'internat – territoire de recours d'Angers

anesthésie - réanimation

effectifs redressés : 108 médecins
libéraux : 30

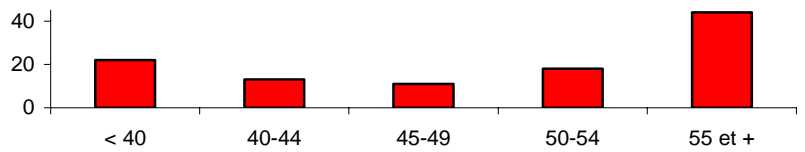

pédiatrie

effectifs redressés : 58 médecins
libéraux : 16

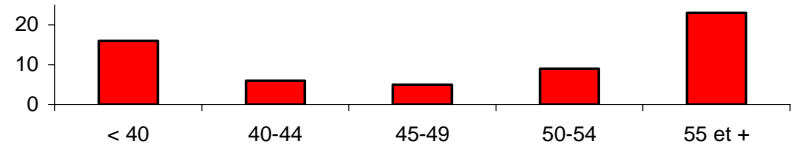

autres spécialités médicales

(hors pédiatrie, anesthésie et gynécologie médicale)

effectifs redressés : 339 médecins
libéraux : 156

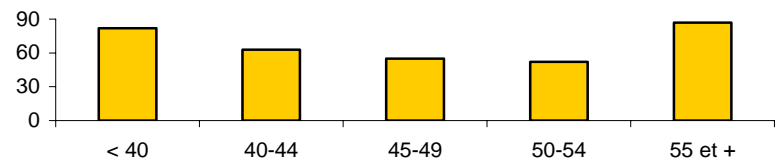

Spécialités chirurgicales

gynécologie médicale et gynécologie-obstétrique

effectifs redressés : 53 médecins
libéraux : 34

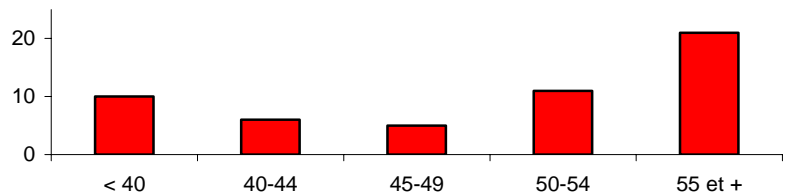

spécialités chirurgicales

(hors gynécologie-obstétrique)

effectifs redressés : 151 médecins
libéraux : 96

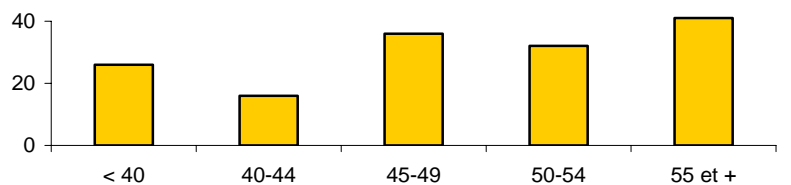

Biologie médicale

effectifs redressés : 31 médecins
libéraux : 5

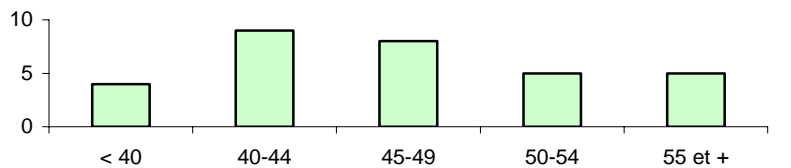

Psychiatrie

effectifs redressés : 118 médecins
libéraux : 58

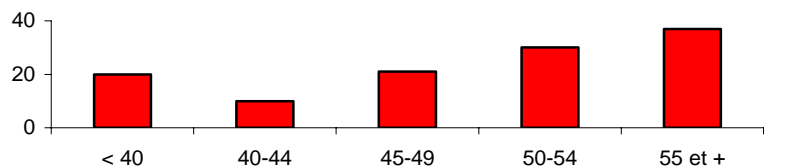

Santé publique et médecine du travail

effectifs redressés : 81 médecins

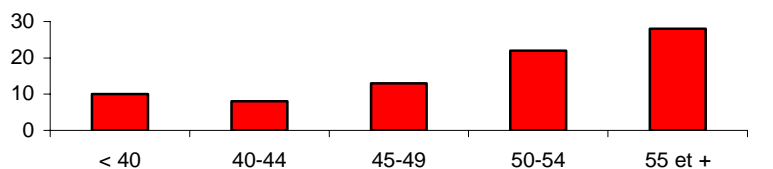

Effectifs et structure par âge selon les spécialités d'internat – territoire de recours de Cholet

anesthésie - réanimation

effectifs redressés : 18 médecins
libéraux : 9

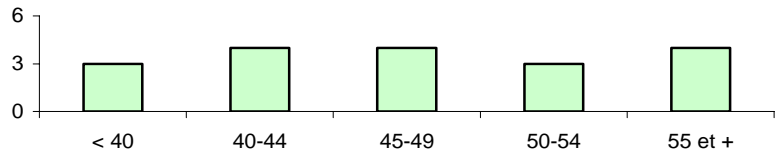

pédiatrie

effectifs redressés : 12 médecins
libéraux : 6

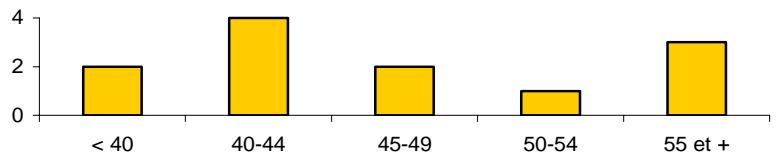

autres spécialités médicales

(hors pédiatrie, anesthésie et gynécologie médicale)

effectifs redressés : 68 médecins
libéraux : 41

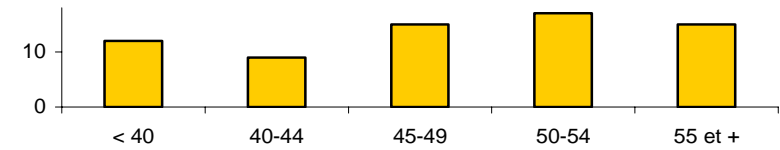

Spécialités chirurgicales

gynécologie médicale et gynécologie-obstétrique

effectifs redressés : 12 médecins
libéraux : 7

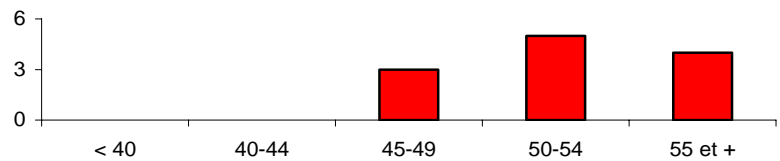

spécialités chirurgicales

(hors gynécologie-obstétrique)

effectifs redressés : 39 médecins
libéraux : 26

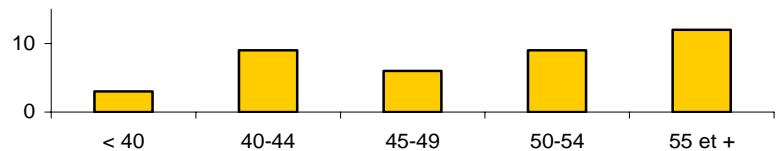

Biologie médicale

effectifs redressés : 4 médecins
libéraux : 1

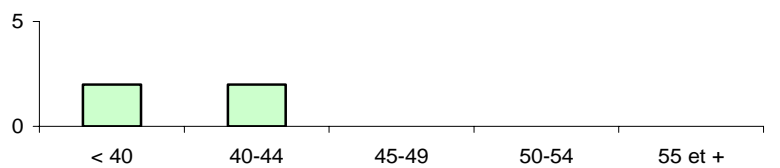

Psychiatrie

effectifs redressés : 23 médecins
libéraux : 10

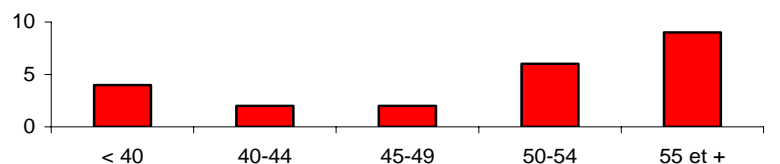

Santé publique et médecine du travail

effectifs redressés : 24 médecins

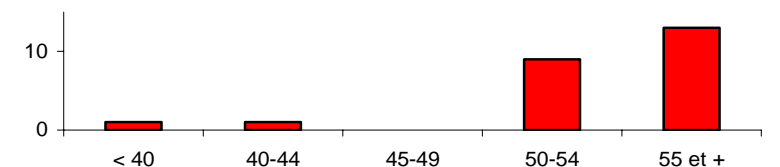

Effectifs et structure par âge selon les spécialités d'internat – territoire de recours de Laval

anesthésie - réanimation

effectifs redressés : 20 médecins
libéraux : 9

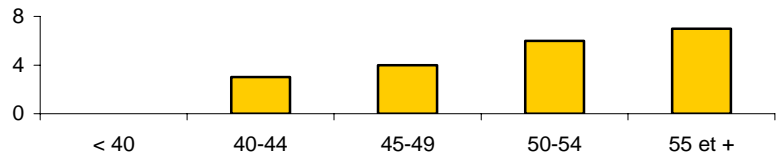

pédiatrie

effectifs redressés : 8 médecins
libéraux : 4

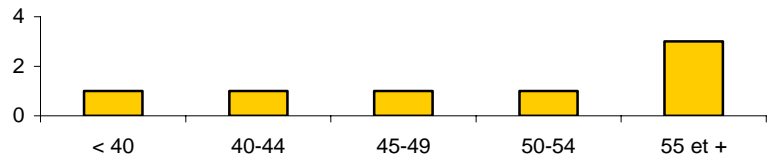

autres spécialités médicales

(hors pédiatrie, anesthésie et gynécologie médicale)

effectifs redressés : 93 médecins
libéraux : 48

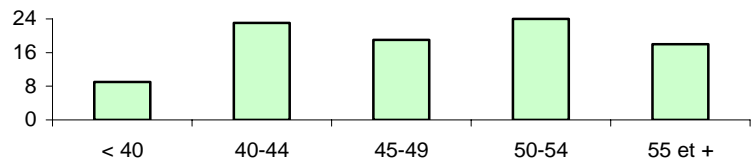

Spécialités chirurgicales

gynécologie médicale et gynécologie-obstétrique

effectifs redressés : 21 médecins
libéraux : 10

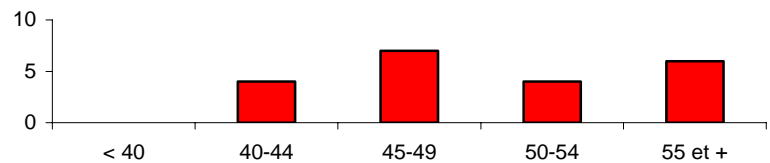

spécialités chirurgicales

(hors gynécologie-obstétrique)

effectifs redressés : 52 médecins
libéraux : 33

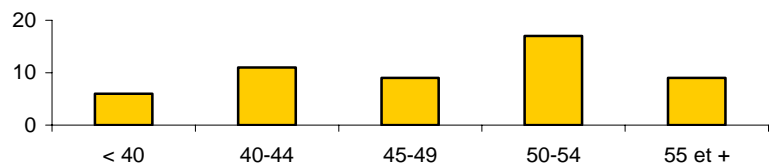

Biologie médicale

effectifs redressés : 4 médecins
libéraux : 2

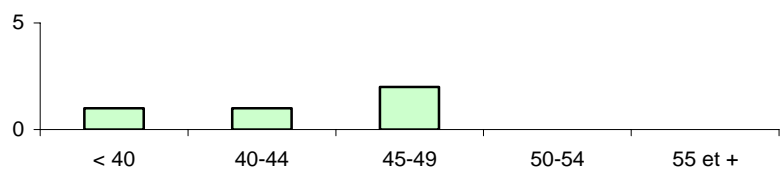

Psychiatrie

effectifs redressés : 29 médecins
libéraux : 14

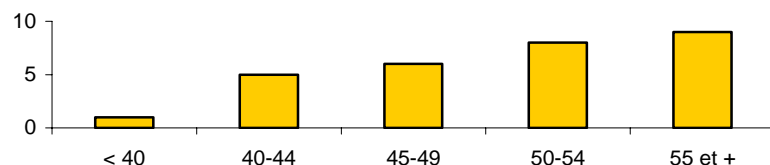

Santé publique et médecine du travail

effectifs redressés : 22 médecins

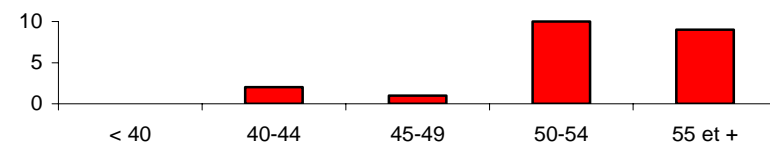

Effectifs et structure par âge selon les spécialités d'internat – territoire de recours du Mans

anesthésie - réanimation

effectifs redressés : 58 médecins
libéraux : 24

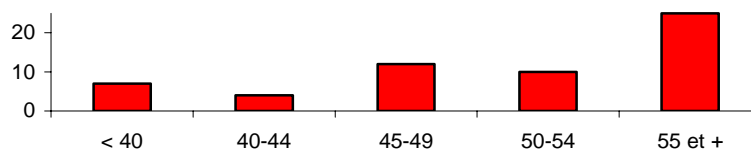

pédiatrie

effectifs redressés : 33 médecins
libéraux : 12

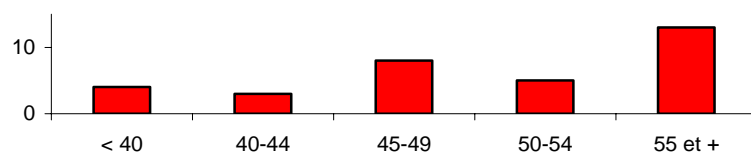

autres spécialités médicales

(hors pédiatrie, anesthésie et gynécologie médicale)

effectifs redressés : 206 médecins
libéraux : 105

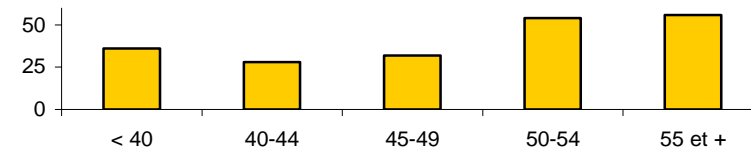

Spécialités chirurgicales

gynécologie médicale et gynécologie-obstétrique

effectifs redressés : 45 médecins
libéraux : 32

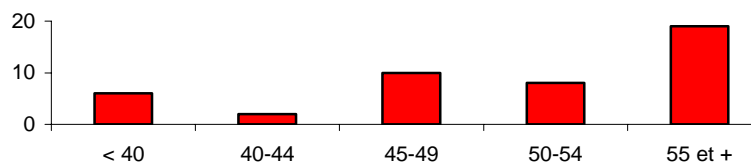

spécialités chirurgicales

(hors gynécologie-obstétrique)

effectifs redressés : 140 médecins
libéraux : 90

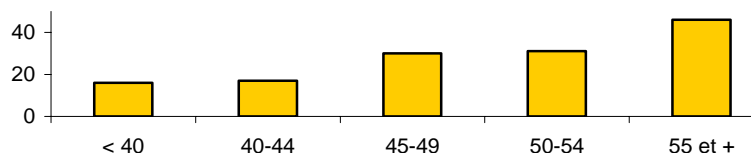

Biologie médicale

effectifs redressés : 10 médecins
libéraux : 6

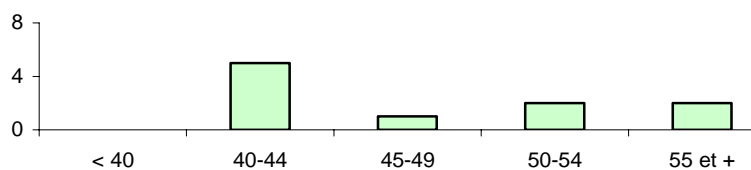

Psychiatrie

effectifs redressés : 66 médecins
libéraux : 36

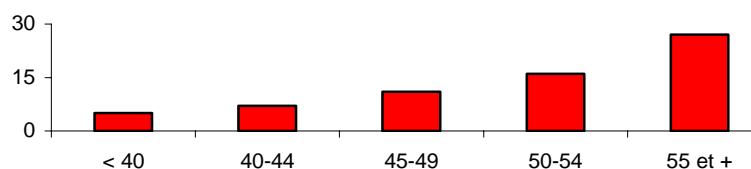

Santé publique et médecine du travail

effectifs redressés : 35 médecins

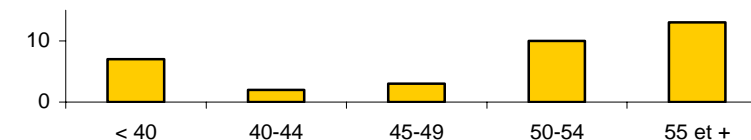

Effectifs et structure par âge selon les spécialités d'internat – territoire de recours de La Roche / Yon

anesthésie - réanimation

effectifs redressés : 48 médecins
libéraux : 14

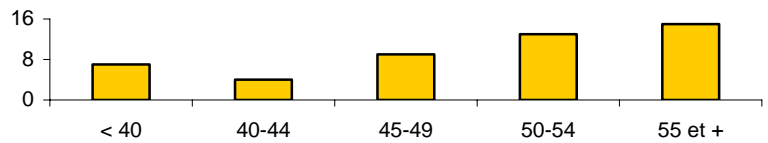

pédiatrie

effectifs redressés : 20 médecins
libéraux : 9

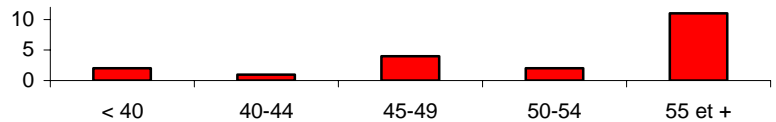

autres spécialités médicales

(hors pédiatrie, anesthésie et gynécologie médicale)

effectifs redressés : 200 médecins
libéraux : 100

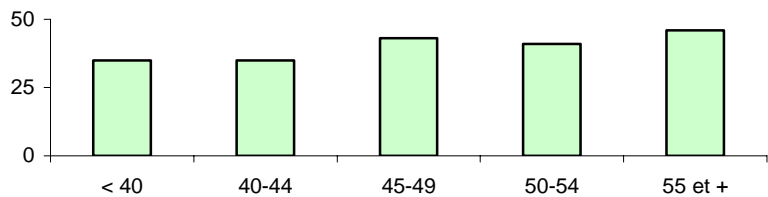

Spécialités chirurgicales

gynécologie médicale et gynécologie-obstétrique

effectifs redressés : 36 médecins
libéraux : 20

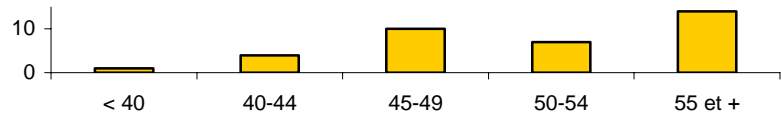

spécialités chirurgicales

(hors gynécologie-obstétrique)

effectifs redressés : 110 médecins
libéraux : 68

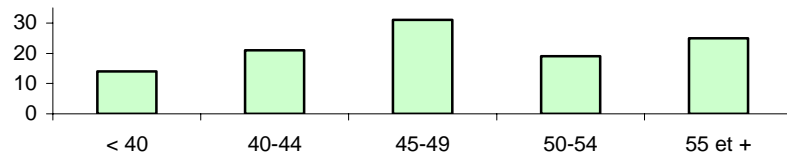

Biologie médicale

effectifs redressés : 15 médecins
libéraux : 6

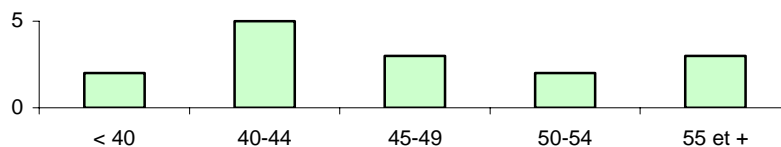

Psychiatrie

effectifs redressés : 55 médecins
libéraux : 18

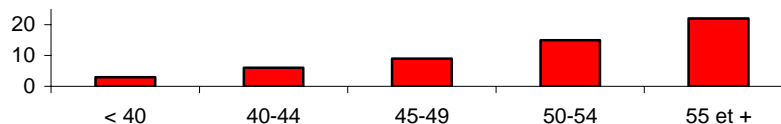

Santé publique et médecine du travail

effectifs redressés : 37 médecins

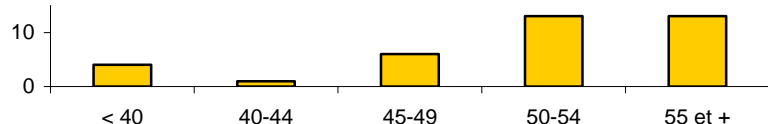

REGION PAYS DE LA LOIRE
TERRITOIRES DE SANTE DE PROXIMITE



REGION PAYS DE LA LOIRE
LES TERRITOIRES DE RECOURS

